



EDITAL DE LICITAÇÃO

PREFEITURA MUNICIPAL DE CAMPOS ALTOS

CONCORRÊNCIA PÚBLICA

Nº 01/2026

OBJETO

CONTRATAÇÃO DE EMPRESA ESPECIALIZADA PARA EXECUÇÃO DA OBRA DE AMPLIAÇÃO DA ESCOLA MUNICIPAL JOAQUIM DOMINGOS DA SILVA, NO MUNICÍPIO DE CAMPOS ALTOS/MG, CONFORME O CONVÊNIO Nº 1261002807/2025/SEE, CELEBRADO COM A SECRETARIA DE ESTADO DE EDUCAÇÃO, COM FORNECIMENTO DE MATERIAIS, MÃO DE OBRA E EQUIPAMENTOS NECESSÁRIOS À COMPLETA EXECUÇÃO DOS SERVIÇOS.

VALOR ESTIMADO DA CONTRATAÇÃO

R\$ 806.996,8178 (Oitocentos e seis mil, novecentos e noventa e seis reais e oitenta e um centavos e setenta e oito milésimos de centavo.) A utilização de quatro casas decimais visa garantir a precisão matemática entre os preços unitários e o valor global no sistema eletrônico, conforme detalhado no item 9 do Termo de Referência.

DATA DA SESSÃO PÚBLICA

05/05/2026 às 8h30min

CRITÉRIO DE JULGAMENTO

Menor preço global

MODO DE DISPUTA

Aberto

PREFERÊNCIA ME/EPP/EQUIPARADAS

SIM





PREFEITURA MUNICIPAL DE CAMPOS ALTOS

CEP 38970-000 - ESTADO DE MINAS GERAIS
CAIXA POSTAL 28

SUMÁRIO

1 - PREÂMBULO:	3
2 - DOS DADOS DO PROCESSO	3
3 - DO OBJETO E DOTAÇÃO ORÇAMENTÁRIA	4
4 - DAS DISPOSIÇÕES PRELIMINARES	4
5 - DAS CONDIÇÕES PARA PARTICIPAÇÃO	4
6 - DA CONDUÇÃO DO PROCESSO	5
7 - DO CREDENCIAMENTO AO SISTEMA E DA PARTICIPAÇÃO NO CERTAME	5
8 - DA APRESENTAÇÃO E ANÁLISE DAS PROPOSTAS	6
9 - DA ETAPA DE LANCES E DA NEGOCIAÇÃO	7
10 - DOS CRITÉRIOS DE DESEMPATE	8
11 - DA PARTICIPAÇÃO DE MICROEMPRESAS E EMPRESAS DE PEQUENO PORTE	8
12 - DA HABILITAÇÃO	9
13 - DAS GARANTIAS	11
14 - DA ASSINATURA DO CONTRATO	11
15 - DAS INFRAÇÕES E SANÇÕES ADMINISTRATIVAS	12
16 - DA IMPUGNAÇÃO AO EDITAL E RECURSOS	12
17 - DA VISTORIA AO LOCAL DA OBRA/SERVIÇOS	13
18 DAS DISPOSIÇÕES RELATIVAS À LEI GERAL DE PROTEÇÃO DE DADOS PESSOAIS	14
19 DISPOSIÇÕES FINAIS	14
ANEXO I - MINUTA DE CONTRATO Nº .../2026	16
ANEXO II - TERMO DE REFERÊNCIA	25
ANEXO III - MODELO DE DECLARAÇÃO DE VISITA TÉCNICA - FACULTATIVA	35
ANEXO IV - MODELO DE DECLARAÇÃO DE NÃO VISITA TÉCNICA	36
ANEXO V - DECLARAÇÕES GERAIS	37
ANEXO VI - MODELO DE DECLARAÇÃO DE MICROEMPRESA OU EMPRESA DE PEQUENO PORTE ...	38
ANEXO VII - MODELO DE DECLARAÇÃO DE REPRESENTANTE PARA PARTICIPAR DA CONCORRÊNCIA	39
ANEXO VIII - MODELO DE CARTA PROPOSTA DA LICITANTE	40
ANEXO IX - COMPOSIÇÃO DO BDI	41
ANEXO X - DECLARAÇÃO DE ATENDIMENTO AO DECRETO Nº 7.983/2013	42
ANEXO XI – Memorial Descritivo da Obra; Pranchas dos Projetos Arquitetônico e Estrutural; Planilha Orçamentária; Cronograma Físico-Financeiro; Memorial de Cálculo; ART (Anotação de Responsabilidade Técnica); Relatório Fotográfico do imóvel e Relatório Fotográfico do imóvel; Termo de Justificativa de Divergência de Valor por Critério de Arredondamento; e Plano de Trabalho	43





PREFEITURA MUNICIPAL DE CAMPOS ALTOS

CEP 38970-000 - ESTADO DE MINAS GERAIS
CAIXA POSTAL 28

EDITAL

PROCESSO LICITATÓRIO Nº 27/2026
CONCORRÊNCIA ELETRÔNICA Nº 01/2026

OBJETO: CONTRATAÇÃO DE EMPRESA ESPECIALIZADA PARA EXECUÇÃO DA OBRA DE AMPLIAÇÃO DA ESCOLA MUNICIPAL JOAQUIM DOMINGOS DA SILVA, NO MUNICÍPIO DE CAMPOS ALTOS/MG, CONFORME O CONVÊNIO Nº 1261002807/2025/SEE, CELEBRADO COM A SECRETARIA DE ESTADO DE EDUCAÇÃO, COM FORNECIMENTO DE MATERIAIS, MÃO DE OBRA E EQUIPAMENTOS NECESSÁRIOS À COMPLETA EXECUÇÃO DOS SERVIÇOS.

1 - PREÂMBULO:

1.1. O **MUNICÍPIO DE CAMPOS ALTOS**, Estado de Minas Gerais, torna público a quem possa interessar que, de acordo com a **Lei n. 14.133 de 01 de abril de 2021**, e suas alterações, bem como às normas estabelecidas na **Lei Complementar n. 123, de 14 de dezembro de 2006**, **Decreto Municipal n.º 502/2024**, demais normas legais pertinentes, e condições fixadas neste Edital e Anexos, que o integram e complementam, realizará licitação, na modalidade **CONCORRÊNCIA ELETRÔNICA**, adotando critério de julgamento do tipo **MENOR PREÇO**, sob o regime de execução EMPREITADA GLOBAL. A presente CONCORRÊNCIA, na forma eletrônica, será realizada em sessão pública, por meio da internet, mediante condições de segurança (criptografia e autenticação), em todas as suas fases, através do sistema pertencente a <https://www.licitanet.com.br/>. O presente Edital poderá ser adquirido no endereço no Departamento de Compras e Licitação da Prefeitura Municipal de Campos Altos - MG, localizado na Rua Cornélia Alves Bicalho nº 401, centro, ou através do site www.camposaltos.mg.gov.br. Os trabalhos serão conduzidos pela Agente de Contratação e Equipe de Apoio do Município, designados pela Portaria n.º 01 de 02 de janeiro de 2026, mediante a inserção e monitoramento de dados gerados ou transferidos para a aba "Licitações" constante da página <https://www.licitanet.com.br/>.

2 - DOS DADOS DO PROCESSO

2.1. **CRITÉRIO DE JULGAMENTO:** O critério de julgamento utilizado na presente licitação será o **menor preço global**.

2.2. **MODO DE DISPUTA:** A presente concorrência, na disputa de preços será realizada no modo aberto.

2.3. **REGIME DE EXECUÇÃO:** O regime de execução do contrato será empreitada por preço global (EPG).

2.4. **DATA LIMITE PARA RECEBIMENTO DAS PROPOSTAS:** 05 de maio de 2026 até às 8:29 h (horário de Brasília).

2.5. **DATA E HORÁRIO DA SESSÃO PÚBLICA:** 05 de maio de 2026 às 08:30hs (horário de Brasília).

2.6. **ABERTURA E JULGAMENTO:** 05 de maio de 2026 às 08:30hs (horário de Brasília).

2.7. **INÍCIO DA SESSÃO DE DISPUTA DE LANCES:** 05 de maio de 2026 às 08:40hs (horário de Brasília)

2.8. **LOCAL DA SESSÃO ELETRÔNICA:** <https://licitanet.com.br/> Acesso Identificado

2.9 **DIA, LOCAL E HORÁRIO DA VISITA TÉCNICA:** O prazo para vistoria iniciar-se-á no **DIA ÚTIL SEGUINTE AO DA PUBLICAÇÃO DO EDITAL**, estendendo-se até o **DIA ÚTIL ANTERIOR À DATA PREVISTA PARA A ABERTURA DA SESSÃO PÚBLICA**. A vistoria deverá ser previamente agendada junto ao Departamento de licitação, através do telefone (37) 3426-5340 ou pelo e-mail pmcafiscal@gmail.com, de segunda a sexta, das

Prefeitura Municipal de Campos Altos-MG
CNPJ 18.298.190/0001-30
Endereço: Rua Cornélia Alves Bicalho, 401 – Centro – Campos Alto –MG
CEP: 38.970-000
Fone: 37 3426-5340 / E-mail: licitacao@camposaltos.mg.gov.br

Página 3 de 43





PREFEITURA MUNICIPAL DE CAMPOS ALTOS

CEP 38970-000 - ESTADO DE MINAS GERAIS
CAIXA POSTAL 28

08h00min às 11h00min e das 13:00 às 17:00, com saída da Sede da Prefeitura, localizada na Rua Cornélia Alves Bicalho n.º 401, centro, Campos Altos – MG, CEP 38.970-000.

2.10. FORMALIZAÇÃO DE CONSULTAS E MAIORES INFORMAÇÕES: Eventuais dúvidas e esclarecimentos poderão ser sanados através do telefone (37) 3426-9113 ou por e-mail através do endereço eletrônico pmcafiscal@gmail.com. O presente Edital estará disponível no site da Prefeitura Municipal www.camposaltos.mg.gov.br, no “Portal Nacional de Contratações Públicas – PNCP” e no site <https://licitanet.com.br/>.

2.11. CONTATO P/ FORNECEDORES LICITANET: (34) 2512-6500 Opção 2 - (34) 3014-6633 WhatsApp – fornecedor@licitanet.com.br.

2.12 ENVIO DE IMPUGNAÇÕES E ESCLARECIMENTOS EXCLUSIVAMENTE PELO SITE <https://licitanet.com.br/>

3 - DO OBJETO E DOTAÇÃO ORÇAMENTÁRIA

3.1. O objeto da presente licitação é a **CONTRATAÇÃO DE EMPRESA ESPECIALIZADA PARA EXECUÇÃO DA OBRA DE AMPLIAÇÃO DA ESCOLA MUNICIPAL JOAQUIM DOMINGOS DA SILVA, NO MUNICÍPIO DE CAMPOS ALTOS/MG, CONFORME O CONVÊNIO Nº 1261002807/2025/SEE, CELEBRADO COM A SECRETARIA DE ESTADO DE EDUCAÇÃO, COM FORNECIMENTO DE MATERIAIS, MÃO DE OBRA E EQUIPAMENTOS NECESSÁRIOS À COMPLETA EXECUÇÃO DOS SERVIÇOS.**

3.2. DA DOTAÇÃO ORÇAMENTÁRIA

3.2.1. As despesas de contratação decorrentes da presente obra serão empenhadas através da seguinte dotação orçamentária:

**FUNDO MUNICIPAL DE DES. DA EDUCAÇÃO – F.M.D.E
REFORMA DE PRÉDIOS ESCOLARES
OBRAS E INSTALAÇÕES**

02.27.02.12.361.0023.1053.4.4.90.51.00

Ficha: 238

Fonte: 1.701.000.0000

Recurso Estadual

CONVÊNIO Nº 1261002807/2025/SEE

Agência:3038-4

Conta:19.767-X

4 - DAS DISPOSIÇÕES PRELIMINARES

4.1. A presente CONCORRÊNCIA, na forma eletrônica será realizada em sessão pública, por meio da internet, mediante condições de segurança (criptografia e autenticação) em todas as suas fases através do sistema pertencente a <https://licitanet.com.br/>

4.2. Os trabalhos serão conduzidos pelo Agente de Contratação do Município, mediante a inserção e monitoramento de dados gerados ou transferidos para o aplicativo “Licitações” constante da página eletrônica www.licitanet.com.br.

5 - DAS CONDIÇÕES PARA PARTICIPAÇÃO

5.1 PODERÃO PARTICIPAR DESTA LICITAÇÃO AS EMPRESAS QUE ATENDEREM AOS SEGUINTE CRITÉRIOS:

Prefeitura Municipal de Campos Altos-MG

CNPJ 18.298.190/0001-30

Endereço: Rua Cornélia Alves Bicalho,401 – Centro –Campos Alto –MG

CEP: 38.970-000

Fone: 37 3426-5340 / E-mail: licitacao@camposaltos.mg.gov.br





PREFEITURA MUNICIPAL DE CAMPOS ALTOS

CEP 38970-000 - ESTADO DE MINAS GERAIS
CAIXA POSTAL 28

5.1.1. Esta licitação está aberta a todos os concorrentes, que se enquadrem no ramo de atividade pertinente ao objeto licitado e que satisfaçam todas as exigências, especificações e normas contidas neste edital e seus anexos.

5.1.2. Apresentem toda a documentação exigida para respectivo cadastramento junto à Licitanet, no site <https://licitanet.com.br/>

5.2. NÃO PODERÃO PARTICIPAR DA PRESENTE LICITAÇÃO AS EMPRESAS QUE:

5.2.1. Estejam sob falência, concordata, concurso de credores, dissolução ou liquidação.

5.2.2. Tenham sido declaradas inidôneas por órgão ou entidade da administração pública direta ou indireta, federal, estadual, municipal ou do Distrito Federal.

5.2.3. Estejam cumprindo período de suspensão no âmbito da administração municipal de Campos Altos - MG.

5.2.4. Nos 5 (cinco) anos anteriores à divulgação do edital, tenham sido condenadas judicialmente, com trânsito em julgado, por exploração de trabalho infantil, por submissão de trabalhadores a condições análogas às de escravo ou por contratação de adolescentes nos casos vedados pela legislação trabalhista.

5.2.5. Mantenham vínculo de natureza técnica, comercial, econômica, financeira, trabalhista ou civil com dirigente do órgão contratante ou com agente público que desempenhe função na licitação ou atue na fiscalização ou na gestão do contrato, ou que deles seja cônjuge, companheiro ou parente em linha reta, colateral ou por afinidade, até o terceiro grau.

5.2.6. Estejam registradas em nome de cônjuge, companheiro ou parente até o terceiro grau de servidor ocupante de cargo eletivo, diretivo ou comissionado lotado na Prefeitura Municipal de Campos Altos - MG. (Conforme prejulgado n.º 09 do TCE/PR, que interpreta a súmula vinculante n.º 13 do STF).

5.2.7. Se apresentarem na forma de consórcio ou grupo de empresas.

5.2.8. Controladoras, controladas ou coligadas, nos termos da Lei Federal nº 6.404, de 15 de dezembro de 1976, concorrendo entre si.

6 - DA CONDUÇÃO DO PROCESSO

6.1. O certame será conduzido pelo Agente de Contratação, que terá, em especial, as seguintes atribuições:

6.1.1. Coordenar e conduzir os trabalhos;

6.1.2. Responder as questões formuladas pelos fornecedores, relativas ao certame;

6.1.3. Abrir as propostas de preços;

6.1.4. Analisar a aceitabilidade das propostas;

6.1.5. Desclassificar propostas indicando os motivos;

6.1.6. Conduzir os procedimentos relativos aos lances e à escolha da proposta do lance de menor preço;

6.1.7. Verificar a habilitação do proponente classificado em primeiro lugar;

6.1.8. Declarar o vencedor;

6.1.9. Receber, examinar e decidir sobre a pertinência dos recursos;

6.1.10. Elaborar a ata da sessão;

6.1.11. Encaminhar o processo à autoridade superior para homologar e autorizar a contratação;

6.1.12. Abrir processo administrativo para apuração de irregularidades visando à aplicação de penalidades previstas na legislação.

7 - DO CREDENCIAMENTO AO SISTEMA E DA PARTICIPAÇÃO NO CERTAME

7.1. Caberá ao licitante interessado em participar da licitação, na forma eletrônica:

7.1.1. Credenciar-se previamente no sistema www.licitanet.com.br/;

7.1.2. Remeter, no prazo estabelecido, exclusivamente via sistema, os documentos de habilitação e a proposta quando classificado em primeiro lugar e os documentos complementares;

7.1.3. Responsabilizar-se formalmente pelas transações efetuadas em seu nome, assumir como firmes e verdadeiras suas propostas e seus lances, inclusive os atos praticados diretamente ou por seu representante, excluídos a responsabilidade do provedor do sistema e do Município de Campos Altos por eventuais danos

Prefeitura Municipal de Campos Altos-MG

CNPJ 18.298.190/0001-30

Endereço: Rua Cornélia Alves Bicalho, 401 – Centro – Campos Alto –MG

CEP: 38.970-000

Fone: 37 3426-5340 / E-mail: licitacao@camposaltos.mg.gov.br





decorrentes de uso indevido da senha, ainda que por terceiros;

7.1.4. Acompanhar as operações no sistema eletrônico durante o processo licitatório e responsabilizar-se pelo ônus decorrente da perda de negócios diante da inobservância de mensagens emitidas pelo sistema ou de sua desconexão;

7.1.5. Comunicar imediatamente ao provedor do sistema qualquer acontecimento que possa comprometer o sigilo ou a inviabilidade do uso da senha, para imediato bloqueio de acesso;

7.1.6. Utilizar a chave de identificação e a senha de acesso para participar do certame na forma eletrônica; e

7.1.7. Solicitar o cancelamento da chave de identificação ou da senha de acesso por interesse próprio.

8 - DA APRESENTAÇÃO E ANÁLISE DAS PROPOSTAS

8.1 Os Licitantes deverão cadastrar a Proposta inicial com o valor GLOBAL na Moeda Real até a data e hora marcadas para a abertura da sessão, exclusivamente por meio do sistema eletrônico www.licitanet.com.br quando, então, encerrar-se-á, automaticamente, a fase de recebimento de propostas.

8.2. A Proposta deverá indicar sua validade, a qual será de no mínimo 90 (noventa) dias, a contar da data limite para sua entrega.

8.3. A proposta anexada ao sistema deverá consignar:

8.3.1. Indicação dos quantitativos e custos unitários, sendo vedada a utilização de unidades genéricas ou indicadas como verba;

8.3.2. Composição dos custos unitários quando diferirem daqueles constantes dos sistemas de referências adotados na licitação; e

8.3.3. Detalhamento das Bonificações e Despesas Indiretas - BDI e dos Encargos Sociais – ES, discriminando todas as parcelas que o compõem.

8.3.3.1. Caso a licitante não apresente a composição do BDI, considerar-se-á que adotou o BDI referencial constante em anexo do edital.

8.3.4. O percentual de desconto apresentado pelo licitante incidirá linearmente sobre os preços de todos os itens do orçamento estimado constante do instrumento convocatório.

8.3.5. A proposta deverá ser redigida obrigatoriamente em linguagem concisa, sem emendas, rasuras ou entrelinhas especialmente no que diz respeito aos preços e preferencialmente conterá a razão social, CNPJ, endereço completo, número de telefone, e-mail, número de agência e conta bancária.

OBS: As empresas deverão apresentar juntamente com a proposta, a planilha orçamentária, cronograma físico-financeiro, informações do BDI (anexo IX) utilizado pela empresa e apresentar declaração de atendimento ao Decreto Federal nº 7.983/2013 (anexo X).

8.4. A partir do horário previsto no edital e no sistema terá início a sessão pública de concorrência com a divulgação das propostas de preços recebidas, passando o Agente de Contratação a avaliar a aceitabilidade das mesmas.

8.5. Para julgamento das propostas, será adotado o critério de MENOR PREÇO, observados os prazos de entrega, as especificações técnicas, parâmetros mínimos de qualidade e demais condições definidas neste edital.

8.6. O encaminhamento de proposta para o sistema eletrônico pressupõe que o licitante possui pleno conhecimento das exigências de habilitação previstas no edital e que está apto a atendê-las.

8.7. As propostas cadastradas no sistema deverão atender às seguintes diretrizes:

8.7.1. Conter especificação completa dos itens cotados, que possibilitem a sua plena avaliação.

8.7.2. Consignar, nos preços propostos, os custos, impostos, demais despesas e encargos inerentes à realização da obra, conforme cláusulas dispostas neste edital.

8.8. Serão desclassificadas as propostas que:

Prefeitura Municipal de Campos Altos-MG

CNPJ 18.298.190/0001-30

Endereço: Rua Cornélia Alves Bicalho, 401 – Centro – Campos Alto –MG

CEP: 38.970-000

Fone: 37 3426-5340 / E-mail: licitacao@camposaltos.mg.gov.br





8.8.1. Possuam, em quaisquer dos documentos que porventura a acompanhem, informações que permitam a identificação da proponente, seja por membro da Comissão de Contratação ou pelos concorrentes.

8.8.1.1. Tais dados incluem, a título de exemplo, razão social, número do CNPJ, nome fantasia, etc.

8.8.1.2. Na ocorrência desse fato, a proposta será desclassificada na fase de análise, antes do início da etapa de lances.

8.8.2. Contiverem vícios insanáveis;

8.8.3. Não obedecerem às especificações técnicas pormenorizadas no Anexo I do edital;

8.8.4. Apresentarem preços inexequíveis ou que permaneçam acima do orçamento estimado para a contratação ao término da etapa de lances;

8.8.4.1. Consideram-se inexequíveis as propostas cujos valores forem inferiores a 75% (setenta e cinco por cento) do valor orçado pela Administração.

8.8.5. Não tiverem sua exequibilidade demonstrada, quando exigido pela Administração.

9 - DA ETAPA DE LANCES E DA NEGOCIAÇÃO

9.1 Aberta a etapa competitiva, os representantes dos fornecedores deverão estar conectados ao sistema para participar da sessão de lances;

9.2 Será adotado para o envio de lances na Concorrência Eletrônica o modo de disputa aberto, em que os licitantes apresentarão lances públicos e sucessivos, com prorrogações.

9.3 A etapa de lances da sessão pública terá duração de dez minutos e, após isso, será prorrogada automaticamente pelo sistema quando houver lance ofertado nos últimos dois minutos do período de duração da sessão pública.

9.4 A prorrogação automática da etapa de lances, de que trata o item anterior, será de dois minutos e ocorrerá sucessivamente sempre que houver lances enviados nesse período de prorrogação, inclusive no caso de lances intermediários.

9.5 A cada lance ofertado o participante será imediatamente informado de seu recebimento e respectivo horário de registro e valor.

9.6 Somente serão aceitos lances cujos valores sejam inferiores ao último lance que tenha sido anteriormente registrado no sistema.

9.7 O intervalo mínimo de diferença de valores entre os lances, que incidirá tanto em relação aos lances intermediários quanto em relação à proposta que cobrir a melhor oferta deverá ser **de R\$ 50,00 (cinquenta reais)**.

9.8 Não serão aceitos dois ou mais lances de mesmo valor, prevalecendo aquele que for recebido e registrado em primeiro lugar.

9.9 As propostas não poderão conter valores superiores aos máximos fixados no edital e, não havendo lances com valores iguais ou inferiores, serão desclassificadas e o lote declarado fracassado.

9.10 Fica a critério do Agente de Contratação a autorização da correção de lances com valores digitados errados ou situação semelhante, mesmo que antes do início da disputa de lances.

9.11 Durante o transcurso da sessão pública os participantes serão informados, em tempo real, do valor do menor lance registrado.

9.12 O sistema não identificará o autor dos lances aos demais participantes.





9.13 Não havendo novos lances na forma estabelecida nos itens 9.3 e 9.4, a etapa de lances do lote encerrar-se-á automaticamente.

9.14 Encerrada a fase competitiva sem que haja a prorrogação automática pelo sistema, poderá o Agente de Contratação, assessorado pela Equipe de Apoio, justificadamente, admitir o reinício da sessão pública de lances, em prol da consecução do melhor preço.

10 - DOS CRITÉRIOS DE DESEMPATE

10.1 Ocorrendo a condição de empate, serão aplicados os critérios estabelecidos no [art. 60 da Lei nº 14.133 de 2021](#), nesta ordem:

10.1.1 Disputa final, hipótese em que os licitantes empatados poderão apresentar nova proposta em ato contínuo à classificação;

10.1.2 Avaliação do desempenho contratual prévio dos licitantes, para a qual serão utilizados registros cadastrais visando ao atesto do cumprimento de tais obrigações;

10.1.3 Comprovação de desenvolvimento, pelo licitante, de ações de equidade entre homens e mulheres no ambiente de trabalho, conforme regulamento;

10.1.4 Comprovação de desenvolvimento, pelo licitante, de programa de integridade, de acordo com as orientações dos órgãos de controle, demonstrado documentalmente, conforme o caso.

10.2 Em igualdade de condições, se não houver desempate, será assegurada preferência, sucessivamente, aos serviços prestados por:

10.2.1 Empresas estabelecidas no território do Estado de Minas Gerais;

10.2.2 Empresas brasileiras;

10.2.3 Empresas que invistam em pesquisa e no desenvolvimento de tecnologia no País;

10.2.4 Empresas que comprovem a prática de mitigação, nos termos da [Lei nº 12.187, de 29 de dezembro de 2009](#).

10.3 As condições acima previstas deverão ser informadas pela vencedora, via chat presente no sistema <https://licitanet.com.br/> logo após o encerramento dos lances para que o Agente de Contratação possa realizar o procedimento estabelecido nos itens 10.1 e seguintes.

10.4 Caso a proposta classificada em primeiro lugar tenha se beneficiado da aplicação da margem de preferência, o Agente de Contratação solicitará ao licitante que envie imediatamente, por meio eletrônico, com posterior encaminhamento por via postal, o documento comprobatório da situação elencada.

10.5. O licitante que não apresentar o documento comprobatório, ou cujo produto não atender aos regulamentos técnicos pertinentes e normas técnicas brasileiras aplicáveis, não poderá usufruir da aplicação da margem de preferência, sem prejuízo das penalidades cabíveis.

10.6. Nessa hipótese, bem como em caso de inabilitação do licitante, as propostas serão reclassificadas, para fins de nova aplicação da margem de preferência.

10.7. Caso persista o empate a proposta vencedora será sorteada pelo sistema eletrônico dentre as propostas empatadas.

11 - DA PARTICIPAÇÃO DE MICROEMPRESAS E EMPRESAS DE PEQUENO PORTE

11.1 Como critério de desempate, será assegurada preferência de contratação para as microempresas e empresas de pequeno porte, entendendo-se por empate aquelas situações em que as propostas apresentadas pelas microempresas e empresas de pequeno porte sejam iguais ou até 10% (dez por cento) superiores à melhor proposta classificada;





11.2 A microempresa ou empresa de pequeno porte mais bem classificada terá a oportunidade de apresentar, em até 10 minutos, nova proposta, sob pena de preclusão;

11.3 A nova proposta de preços mencionada na alínea anterior deverá ser inferior àquela considerada vencedora do certame, situação em que o objeto licitado será adjudicado em favor da detentora desta nova proposta (ME ou EPP);

11.4 Não ocorrendo a contratação da microempresa ou empresa de pequeno porte, na forma da alínea anterior, serão convocadas as MEs ou EPPs remanescentes, na ordem classificatória, para o exercício do mesmo direito;

11.5. No caso de equivalência de valores apresentados pelas microempresas e empresas de pequeno porte que se encontrem enquadradas no item 11.1, será realizado sorteio entre elas para que se identifique aquela que primeiro poderá apresentar a melhor oferta;

11.6. Na hipótese da não contratação nos termos previstos no item 11.1, o objeto licitado será adjudicado em favor da proposta originalmente vencedora do certame;

11.7. O disposto na alínea anterior, somente se aplicará quando a melhor oferta inicial não tiver sido apresentada por ME ou EPP.

12 - DA HABILITAÇÃO

12.1. A Licitante classificada em primeiro lugar, deverá providenciar o envio da Documentação de Habilitação, juntamente com os documentos da Proposta Comercial, no prazo de 02 (duas) horas contados a partir da solicitação, anexando na opção "Enviar anexo", os seguintes documentos:

12.2. Habilitação Jurídica:

12.2.1. Registro empresarial na Junta Comercial, no caso de empresário individual;

12.2.2. Ato Constitutivo, Estatuto ou Contrato Social consolidado atualizado, devidamente registrado na Junta Comercial, em se tratando de sociedade empresária ou cooperativa;

12.2.3. Documentos de eleição ou designação dos atuais administradores, tratando-se de sociedades empresárias;

12.2.4. Ato Constitutivo atualizado e devidamente registrado no Registro Civil de Pessoas Jurídicas, tratando-se de sociedades não empresariais, acompanhado de prova da Diretoria em exercício;

12.2.5. Decreto de autorização, tratando-se de sociedade empresária estrangeira em funcionamento no país, e ato de registro ou autorização para funcionamento expedido pelo órgão competente, quando a atividade assim o exigir;

12.3. Regularidade Fiscal, Social e Trabalhista:

12.3.1 Prova de inscrição no Cadastro Nacional de Pessoas Jurídicas – CNPJ, do Ministério da Fazenda;

12.3.2 Prova de inscrição no Cadastro de Contribuintes Estadual e/ou Municipal, se houver relativo à sede do Licitante, pertinente ao seu ramo de atividade e compatível com o objeto do certame;

12.3.3 Prova de regularidade com a Fazenda Federal, Estadual e Municipal do domicílio ou sede do Licitante, ou outra equivalente, na forma da Lei;

12.3.4 Prova de regularidade relativa ao Fundo de Garantia por Tempo de Serviço (FGTS);

Prova de inexistência de débitos inadimplidos perante a Justiça do Trabalho, mediante apresentação de certidão negativa de débitos trabalhistas, ou de certidão positiva com efeitos de negativa.

12.4. Qualificação Técnica:

12.4.1 Comprovante de registro ou inscrição, no Conselho Regional de Engenharia e Agronomia – CREA ou no Conselho de Arquitetura e Urbanismo – CAU, **da empresa licitante e de seu(s) responsável(is) técnico(s)**, da região a que estiverem vinculados. No caso de a empresa licitante ou o responsável técnico não serem registrados ou inscritos no CREA ou no CAU do Estado de Minas Gerais, deverão ser providenciados os respectivos vistos





deste órgão regional por ocasião da assinatura do contrato.

12.4.2 Comprovação da **capacitação técnico-profissional**, mediante apresentação de Certidão de Acervo Técnico - CAT, expedida pelo CREA ou CAU da região pertinente, nos termos da legislação aplicável, em nome do(s) responsável(is) técnico(s) e/ou membros da equipe técnica que participarão da execução dos serviços.

12.4.3 Os atestados e/ou certidões deverão estar emitidos em papéis timbrados ou deverão conter carimbo do CNPJ ou outra informação que permita a devida identificação do seu emitente.

12.4.4 O(s) responsável(eis) técnico(s) e/ou membros da equipe técnica acima elencados deverão pertencer ao quadro permanente do licitante, na data prevista para entrega da proposta, entendendo-se como tal, para fins deste Edital, o sócio que comprove seu vínculo por intermédio de contrato/estatuto social; o administrador ou o diretor; o empregado devidamente registrado em Carteira de Trabalho e Previdência Social; e o prestador de serviços com contrato escrito firmado com o licitante, ou com declaração de compromisso de vinculação futura, caso o licitante se sagre vencedor do certame.

12.4.5 O profissional indicado pelo licitante na forma do item anterior **deverá participar da obra, objeto desta licitação**, e será admitida a sua substituição por profissional de experiência equivalente ou superior, desde que aprovada pela Administração, conforme determinado no art. 67, § 6º, da lei 14.133/2021.

12.4.6 Declaração de que o Licitante tomou conhecimento de todas as informações e das condições locais para o cumprimento das obrigações objeto da licitação, conforme modelo do Anexo II ou III.

12.5 Qualificação Econômico-Financeira:

12.5.1 Balanço Patrimonial, Demonstração de Resultado de Exercício e demais demonstrações contábeis dos 2 (dois) últimos exercícios social, já exigível e apresentado na forma da Lei, que demonstre a situação financeira da Licitante, vedada a sua substituição por balancetes ou balanços provisórios.

12.5.2 As empresas com menos de um ano de existência devem apresentar Balanço de Abertura devidamente registrado na Junta Comercial da sede ou domicílio da Licitante ou no órgão de registro equivalente.

12.5.3 As empresas com mais de um e menos de dois anos de existência devem apresentar a documentação exigida no subitem acima relativas ao último exercício social exigível.

12.5.4 Serão considerados, na forma da Lei, o Balanço Patrimonial (inclusive o Balanço de Abertura) e a Demonstração Contábil dos Resultados do último exercício social assim apresentados:

a) Publicados em Diário Oficial; ou

b) Publicados em Jornal; ou

c) Por fotocópia do livro Diário, devidamente registrado na Junta Comercial da sede ou domicílio do Licitante ou no órgão de registro equivalente, inclusive com os Termos de Abertura e de Encerramento; ou

d) Na forma de Escrituração Contábil Digital (ECD).

12.5.5 O Balanço Patrimonial (inclusive o Balanço de Abertura) e Demonstrações Contábeis dos Resultados dos últimos exercícios sociais deverão estar assinados por Contador ou por outro profissional equivalente, devidamente registrado no Conselho Regional de Contabilidade.

12.5.6 Cálculo do Índice de Liquidez Corrente (ILC) e do Índice de Endividamento (IE), resultantes da aplicação das fórmulas abaixo, sendo considerado habilitado a Licitante que apresentar no último exercício social devidamente assinados pelo representante legal da empresa:

$ILC = \frac{\text{Ativo Circulante}}{\text{Passivo Circulante}} \geq 1,00$ e

$IE = \frac{\text{Passivo Circulante} + \text{Passivo NÃO Circulante}}{\text{Ativo Total}} \leq 1,00$

12.5.7 Documento arquivado na Junta Comercial ou no Cartório competente demonstrativo de que o Licitante possui patrimônio líquido mínimo de **R\$ 80.699,68 (oitenta mil seiscentos e noventa e nove reais e sessenta e oito centavos)**, correspondente a 10% (dez por cento) do valor estimado da contratação, nos termos do disposto no §4º do art. 69, da Lei n.º 14.133/2021.

12.5.8 Certidão Negativa de feitos sobre falência expedida pelo Cartório Distribuidor da sede da Licitante.

Prefeitura Municipal de Campos Altos-MG

CNPJ 18.298.190/0001-30

Endereço: Rua Cornélia Alves Bicalho, 401 – Centro – Campos Alto –MG

CEP: 38.970-000

Fone: 37 3426-5340 / E-mail: licitacao@camposaltos.mg.gov.br





13 - DAS GARANTIAS

13.1 A Contratada deverá, no prazo máximo de 10 (dez) dias úteis posteriores a assinatura do Contrato, prestar garantia de sua execução, através de caução correspondente a 5% (cinco por cento) do valor atribuído a ao contrato, sendo exigida sua complementação quando da celebração de Termos Aditivos ao Contrato.

13.2 Conforme disposto no [Artigo 59, § 5º da Lei 14.133/2021](#), será exigida **GARANTIA ADICIONAL** do licitante vencedor caso o valor final de sua proposta seja inferior a 85% (oitenta e cinco por cento) do valor orçado pela Administração para o objeto.

13.2.1 O valor da GARANTIA ADICIONAL será equivalente à diferença entre o valor orçado pela Administração para o objeto e o valor final da proposta da licitante vencedora, sem prejuízo das demais garantias exigíveis na Lei 14.133/2021.

13.2.2 Caberá ao contratado optar por uma das seguintes modalidades de garantia:

I - caução em dinheiro ou em títulos da dívida pública emitidos sob a forma escritural, mediante registro em sistema centralizado de liquidação e de custódia autorizado pelo Banco Central do Brasil, e avaliados por seus valores econômicos, conforme definido pelo Ministério da Economia;

II - seguro-garantia;

III - fiança bancária emitida por banco ou instituição financeira devidamente autorizada a operar no País pelo Banco Central do Brasil.

13.2.3. Na hipótese de suspensão do contrato por ordem ou inadimplemento da Administração, o contratado ficará desobrigado de renovar a garantia ou de endossar a apólice de seguro até a ordem de reinício da execução ou o adimplemento pela Administração.

13.2.4 A garantia prestada pelo contratado será liberada ou restituída após a fiel execução do contrato ou após a sua extinção por culpa exclusiva da Administração e, quando em dinheiro, atualizada monetariamente.

14 - DA ASSINATURA DO CONTRATO

14.1 Homologado o processo, a vencedora será convocada para, no prazo de 02 (dois) dias úteis, assinar ou retirar o instrumento de contrato.

14.2. O prazo poderá ser prorrogado uma única vez, mediante solicitação justificada da vencedora do certame.

14.3. No caso do não atendimento ao chamamento no prazo de 02 (dois) dias úteis para assinatura do contrato, poderá a Administração, a seu critério, convocar os licitantes remanescentes, na ordem de classificação, para fazê-lo em igual prazo e nas mesmas condições propostas pelo primeiro classificado, ou revogar a presente Concorrência Pública, independentemente da cominação prevista no [art. 81 da Lei de Licitação](#), ficando a empresa sujeita às penalidades previstas no item 15 deste Edital.

14.4. Ocorrendo o disposto no item anterior, será aplicada à licitante vencedora a multa de 30% (trinta por cento) sobre o valor da proposta e demais sanções previstas em Lei.

14.5. O contrato poderá ser assinado digitalmente, nos termos da [Lei Federal nº 14.063, de 23 de setembro de 2020](#).

14.6. Farão parte integrante do futuro contrato, independentemente de suas transcrições, o presente Edital e seus anexos, a proposta da empresa vencedora e demais especificações técnicas.

14.7. Observar-se-ão para rescisão do contrato os motivos e as formas previstas nos artigos [137](#), [138](#) e [139 da Lei nº 14.133/21](#).

14.8. O contratado fica obrigado a aceitar, nas mesmas condições contratuais, os acréscimos ou supressões que se fizerem na obra até 25% (vinte e cinco por cento) do valor inicial.





14.9. Fica expressamente vedada a sub empreita da obra ora licitada.

15 - DAS INFRAÇÕES E SANÇÕES ADMINISTRATIVAS

15.1 A recusa injustificada da adjudicatária em assinar o contrato, aceitar ou retirar o instrumento equivalente, dentro do prazo estabelecido pela administração municipal, caracteriza o descumprimento total da obrigação assumida, sujeitando-o às seguintes penalidades:

15.1.1 Multa de 30% (trinta por cento) sobre o valor global da obrigação não cumprida;

15.1.2 O pagamento correspondente à diferença de preço decorrente de nova licitação para o mesmo fim.

15.2 O atraso injustificado na efetiva consecução do objeto contratado, sem prejuízo do disposto no §9º do artigo 156, da Lei 14.133, de 1º de abril de 2021, sujeitará o contratado à multa de mora, calculada por dia de atraso da obrigação não cumprida, na seguinte conformidade:

15.2.1 Atraso de até 30 (trinta) dias, multa de 0,5% (cinco décimos por cento) ao dia, a contar da data inicial do descumprimento; e

15.2.2 Atraso superior a 30 (trinta) dias, multa de 1% (um por cento) ao dia.

15.3 Pela inexecução total ou parcial do objeto contratado, poderão ser aplicadas ao contratado as seguintes penalidades:

15.3.1 Multa de 30% (trinta por cento) sobre o valor total ou parcial da obrigação não cumprida; ou

15.3.2 Multa correspondente à diferença de preço decorrente de nova licitação para o mesmo fim.

15.3.3 Ressarcimentos de eventuais danos ocasionados face a inexecução do contrato.

15.3.4 Mora será considerada a partir do primeiro dia subsequente ao término do prazo para a execução do ajuste.

15.3.5 O valor do ajuste a servir de base de cálculo para as multas referidas nos subitens anteriores, será o global reajustado até a data de aplicação da penalidade.

15.4 As sanções previstas no art. 156 da Lei 14.133, de 1º de abril de 2021, serão aplicadas pelo Secretário Municipal da pasta interessada, pelo Prefeito, ou pela autoridade administrativa indicada, após processo administrativo próprio.

15.4.1 Da decisão cabe recurso no prazo de 15 (quinze) dias úteis.

15.4.2 O recurso será dirigido à Autoridade que tiver proferido a decisão recorrida, que, se não a reconsiderar no prazo de 5 (cinco) dias úteis, encaminhará o recurso com sua motivação à autoridade superior, a qual deverá proferir sua decisão no prazo máximo de 20 (vinte) dias úteis, contado do recebimento dos autos.

15.4.3 Caso a decisão tenha sido proferida pelo Prefeito, caberá apenas o pedido de reconsideração de ato no prazo previsto no caput deste artigo, a qual terá prazo de 20 (vinte) dias úteis para proferir sua decisão.

16 - DA IMPUGNAÇÃO AO EDITAL E RECURSOS

16.1 Não serão conhecidos impugnações e recursos apresentados fora do prazo legal ou em desrespeito aos trâmites descritos neste Edital, bem como subscritos por representante não habilitado legalmente ou não identificado no processo para responder pela proponente.

16.2 Até 03 (três) dias úteis antes da data fixada para recebimento das propostas qualquer interessado poderá impugnar ou solicitar esclarecimentos em relação a este ato convocatório.

16.3 O Agente de Contratação emitirá sua decisão no prazo de 03 (três) dias úteis, procedendo aos encaminhamentos necessários.

16.4 Ao final da sessão, o proponente que desejar recorrer contra decisões do Agente de Contratação poderá fazê-lo, através do seu representante, manifestando sua intenção com registro da síntese das suas razões.

16.5 Caberá o Agente de Contratação verificar a tempestividade e a existência de motivação da intenção de





recorrer, para decidir se admite ou não o recurso, fundamentadamente. Nesse momento a Agente de Contratação não adentrará no mérito recursal, apenas verificará as condições de admissibilidade do recurso.

16.6 Uma vez admitido o recurso, a recorrente terá, a partir de então, o prazo de 03 (três) dias úteis para apresentação das razões através do sistema eletrônico <https://www.licitanet.com.br/> ou pelo e-mail pmcafiscal@gmail.com.

16.7 Os demais licitantes ficam, desde logo, intimados para, querendo, apresentarem contrarrazões também pelo sistema eletrônico ou e-mail, em outros 3 (três) dias úteis, que começarão a contar da divulgação da interposição do recurso pela recorrente.

16.8 Em ambos os casos, fica assegurada aos licitantes vista imediata dos elementos indispensáveis à defesa de seus interesses.

16.9 A falta de manifestação imediata e motivada importará a preclusão do direito de recurso.

16.10 Não será concedido prazo para recursos sobre assuntos meramente protelatórios ou quando não justificada a intenção de interpor o recurso pelo proponente.

16.11 Os recursos contra decisões do Agente de Contratação não terão efeito suspensivo.

16.12 O acolhimento de recurso importará a invalidação apenas dos atos insuscetíveis de aproveitamento.

16.13 O Agente de Contratação terá o prazo de 03 (três) dias úteis para análise e decisão acerca dos recursos apresentados realizando as diligências que se fizerem necessárias.

16.14 Em caso de manutenção da decisão inicial, o Agente de Contratação fará subir o recurso para que o mesmo seja decidido, de forma definitiva, pelo Prefeito Municipal no prazo de até 10 (dez) dias úteis, contados do recebimento dos autos.

17 - DA VISTORIA AO LOCAL DA OBRA/SERVIÇOS

17.1 A visita técnica ao local da obra estará aberta aos interessados e será realizada de acordo com o seguinte regramento:

17.1.1 O prazo para vistoria iniciar-se-á no dia útil seguinte ao da publicação do Edital, estendendo-se até o dia útil anterior à data prevista para a abertura da sessão pública.

17.1.2 A vistoria deverá ser previamente agendada junto ao Departamento de Licitações, através do telefone (37) 3426-9113 ou pelo e-mail pmcafiscal@gmail.com, de segunda a sexta, das 08h00min às 11h00min e das 13:00 às 17:00, com saída da Sede da Prefeitura, localizada na Rua Cornélia Alves Bicalho n.º 401, centro, Campos Altos – MG, CEP 38.970-000.

17.1.3 O servidor designado para acompanhar a vistoria deverá exigir identificação do representante legal da licitante ou quem ela indicar.

17.1.4. Ao término da vistoria será emitido o Atestado de Visita Técnica.

17.2 Caso o licitante opte por não realizar a vistoria, não poderá alegar o desconhecimento das condições e do grau de dificuldade existentes como justificativa para se eximir das obrigações assumidas em decorrência desta Licitação.

17.3 A licitante, com assinatura de seu responsável técnico, deverá declarar que conhece o local e as condições de realização da obra ou serviço, com pleno conhecimento das condições e peculiaridades da contratação, conforme modelo constante no **Anexo III ou Anexo IV**.





18 DAS DISPOSIÇÕES RELATIVAS À LEI GERAL DE PROTEÇÃO DE DADOS PESSOAIS

18.1 Em atendimento à [Lei nº 13.709/2018](#) (Lei Geral de Proteção de Dados Pessoais - LGPD) e à [Lei nº 14.133/2021](#), todos os dados pessoais fornecidos pelos licitantes no âmbito deste processo licitatório, sejam eles constantes das propostas ou dos documentos de habilitação, serão coletados e tratados exclusivamente para as finalidades relacionadas à análise, julgamento, adjudicação, homologação, execução contratual e eventuais procedimentos de controle e fiscalização.

18.2 O tratamento dos dados observará os princípios da finalidade, necessidade, adequação, transparência, livre acesso, segurança e prevenção, garantindo a proteção dos direitos dos titulares.

18.3 Os dados poderão ser compartilhados com órgãos de controle interno e externo, inclusive Tribunais de Contas, Ministério Público e Controladoria Geral da União, respeitando-se o disposto na legislação aplicável.

18.4 A participação neste certame implica consentimento expresso dos licitantes quanto à coleta, utilização, tratamento e eventual compartilhamento dos dados pessoais nos limites e para as finalidades previstas neste Edital e na legislação vigente.

18.5 A LICITANTE obriga-se durante a participação de todas as fases do certame, a atuar em conformidade com a Legislação vigente sobre Proteção de Dados Pessoais e dados pessoais sensíveis ([Lei nº 13.709/2018](#)), empenhando-se em proceder a todo tratamento de dados pessoais que venha a mostrar-se necessário, em conformidade com este edital.

18.6 A LICITANTE declara que tem ciência da existência da Lei Geral de Proteção de Dados (LGPD) e deverá garantir, por seu representante legal e/ou pelo seu procurador, a confidencialidade dos dados pessoais a que tem acesso, deverá zelar e responsabilizar-se pela proteção dos dados e privacidade, respondendo pelos danos que possa causar.

18.7 As partes, em razão das infrações cometidas às normas previstas, ficam sujeitos as sanções administrativas, cíveis e criminais aplicáveis, por qualquer ação ilícita, que causar danos patrimoniais, morais, individual ou coletivo, aos titulares de dados pessoais.

19 DISPOSIÇÕES FINAIS

19.1 A presente licitação não importa necessariamente em contratação, podendo a Administração revogá-la, no todo ou em parte, por razões de interesse público, derivada de fato superveniente comprovado ou anulá-la por ilegalidade, de ofício ou por provocação mediante ato escrito e fundamentado disponibilizado no sistema para conhecimento dos participantes da licitação.

19.2 A Administração poderá, ainda, prorrogar, a qualquer tempo, os prazos para recebimento das propostas ou para sua abertura.

19.3 O proponente é responsável pela fidelidade e legitimidade das informações prestadas e dos documentos apresentados em qualquer fase da licitação. A falsidade de qualquer documento apresentado ou a inverdade das informações nele contidas implicará a imediata desclassificação do proponente que o tiver apresentado, ou, caso tenha sido o vencedor, a rescisão do contrato ou do pedido de compra, sem prejuízo das demais sanções cabíveis.

19.4 É facultado à Agente de Contratação ou à autoridade a ele superior, em qualquer fase da licitação, promover diligências com vistas a esclarecer ou a complementar a instrução do processo.

19.5 Os proponentes intimados para prestar quaisquer esclarecimentos adicionais deverão fazê-lo no prazo determinado pela Agente de Contratação, sob pena de desclassificação/inabilitação.





PREFEITURA MUNICIPAL DE CAMPOS ALTOS

CEP 38970-000 - ESTADO DE MINAS GERAIS
CAIXA POSTAL 28

19.6 O desatendimento de exigências formais não essenciais não importará no afastamento do proponente, desde que seja possível a aferição da sua qualificação e a exata compreensão da sua proposta.

19.7 As normas que disciplinam esta Concorrência serão sempre interpretadas em favor da ampliação da disputa entre os proponentes, desde que não comprometam o interesse da Administração, a finalidade e a segurança da contratação.

19.8 A participação do proponente nesta licitação implica em aceitação de todos os termos deste edital.

19.9 Não cabe a Administração qualquer responsabilidade pelas obrigações assumidas pelo fornecedor, em especial com relação à forma e às condições de entrega dos bens ou da prestação de serviços e quanto à quitação financeira da negociação realizada.

19.10 O foro designado para julgamento de quaisquer questões judiciais resultantes deste edital será o da Comarca de Campos Altos - MG, considerado aquele a que está vinculado a Agente de Contratação.

19.11 O Agente de Contratação e sua Equipe de Apoio atenderão aos interessados no horário das 08h às 11h e das 13:00h às 17:00h de segunda a sexta-feira, exceto feriados, na Prefeitura Municipal de Campos Altos - MG, para melhores esclarecimentos.

19.12 Não havendo expediente ou ocorrendo qualquer fato superveniente que impeça a realização do certame na data marcada, a sessão será automaticamente transferida para o primeiro dia útil subsequente, no mesmo horário anteriormente estabelecido, desde que não haja comunicação da Agente de Contratação em contrário.

19.13 O Agente de Contratação poderá, justificadamente, estabelecer nova data e hora para a disputa dos lances, fato que será informado aos participantes exclusivamente via sistema.

19.14 Os casos omissos neste Edital serão resolvidos pela Agente de Contratação, nos termos da legislação pertinente.

19.15 Para efeito de validade das certidões de regularidade de situação e demais documentos apresentados na presente Licitação, se outro prazo não constar em lei ou do próprio documento, será considerado o mesmo vencido, após 03 (três) meses contados da data de sua expedição.

19.16 As condições estabelecidas no edital e seus anexos vinculam as partes.

Campos Altos – MG, 10 de abril de 2026.

Camila Alvarenga da Silva
Assessora em Licitações





PREFEITURA MUNICIPAL DE CAMPOS ALTOS

CEP 38970-000 - ESTADO DE MINAS GERAIS
CAIXA POSTAL 28

ANEXO I - MINUTA DE CONTRATO Nº .../2026

PROCESSO LICITATÓRIO Nº 27/2026 CONCORRÊNCIA ELETRÔNICA Nº 01/2026

Contrato de execução de obras e serviços de Engenharia, que entre si celebram o **MUNICÍPIO DE CAMPOS ALTOS - MG**, e de outro lado, _____, na forma abaixo:

CONTRATANTE:

MUNICÍPIO DE CAMPOS ALTOS - MG, Pessoa Jurídica de Direito Público, CNPJ/MF n.º 18.298.190/0001-30, com sede nesta cidade de CAMPOS ALTOS/MG, na Rua Cornélia Alves Bicalho, n.º 401, neste ato representado por seu Prefeito Municipal Sr. Vicente de Paulo Mateus, brasileiro, portador do CPF n.º 231.791.636-15, residente e domiciliado nesta cidade.

CONTRATADA:

Empresa _____, CNPJ/MF n.º _____, com sede na cidade de _____, na Rua _____, neste ato representada pelo Sr. _____, CPF n.º _____.

Tendo em vista o que consta no Processo Licitatório nº 27/2026 e em observância às disposições da Lei nº 14.133, de 1º de abril de 2021, e demais legislação aplicável, resolvem celebrar o presente Termo de Contrato, decorrente da Concorrência Eletrônica nº 01/2026, mediante as cláusulas e condições a seguir enunciadas.

CLÁUSULA I - DO OBJETO, DAS ESPECIFICAÇÕES, DAS NORMAS DE EXECUÇÃO E DAS CESSÕES/SUBCONTRATAÇÕES

1. O objeto do presente instrumento é a **CONTRATAÇÃO DE EMPRESA ESPECIALIZADA PARA EXECUÇÃO DA OBRA DE AMPLIAÇÃO DA ESCOLA MUNICIPAL JOAQUIM DOMINGOS DA SILVA, NO MUNICÍPIO DE CAMPOS ALTOS/MG, CONFORME O CONVÊNIO Nº 1261002807/2025/SEE, CELEBRADO COM A SECRETARIA DE ESTADO DE EDUCAÇÃO, COM FORNECIMENTO DE MATERIAIS, MÃO DE OBRA E EQUIPAMENTOS NECESSÁRIOS À COMPLETA EXECUÇÃO DOS SERVIÇOS.**

1.1. Vinculam esta contratação, independentemente de transcrição:

- 1.1.1. O Termo de Referência;
- 1.1.2. O Edital da Licitação;
- 1.1.3. A Proposta da empresa contratada;
- 1.1.4. Eventuais anexos dos documentos supracitados.

1.2. O regime de execução é o de empreitada global.

1.3. **DAS SUBCONTRATAÇÕES:** Não será admitida a subcontratação do objeto contratual.

CLÁUSULA II – DO PREÇO

2.1. **PREÇO GLOBAL:** Para todos os fins de direito, atribui-se ao presente Contrato o valor de R\$.....(.....), conforme preço global para a prestação dos serviços, constante da Proposta da Contratada.

2.2. **PREÇOS UNITÁRIOS:** Os preços unitários que vigorarão no presente Contrato, correspondem àqueles constantes da Planilha de Quantidades e Preços da Proposta da Contratada, que passa fazer parte integrante deste Contrato.

Prefeitura Municipal de Campos Altos-MG
CNPJ 18.298.190/0001-30
Endereço: Rua Cornélia Alves Bicalho, 401 – Centro – Campos Alto –MG
CEP: 38.970-000
Fone: 37 3426-5340 / E-mail: licitacao@camposaltos.mg.gov.br





CLÁUSULA III - DAS CONDIÇÕES DE PAGAMENTO

3.1. O pagamento será efetuado no prazo máximo de até 30 (trinta) dias, contados da finalização da liquidação da despesa, conforme seção anterior, nos termos da Instrução Normativa SEGES/ME nº 77, de 2022.

3.1.1 No caso de atraso pelo Contratante, os valores devidos ao contratado serão atualizados monetariamente entre o termo final do prazo de pagamento até a data de sua efetiva realização, mediante aplicação do índice INPC de correção monetária.

3.1.2. Juntamente com a sua Nota Fiscal/Fatura, deverão ser apresentadas as cópias autenticadas dos comprovantes de recolhimento dos encargos previdenciários relativos ao pessoal alocado para o desenvolvimento do objeto do Contrato, sem os quais os pagamentos não serão efetivados.

3.1.3. No caso de eventual erro nos documentos apresentados pela Contratada, estes serão a ela devolvidos para verificação, contando-se novo prazo para análise, aprovação e pagamento, a partir da data de sua reapresentação.

3.1.4. Em nenhuma hipótese a devolução dos documentos, para correção, será considerado motivo para suspensão da execução do objeto do Contrato.

3.1.5. Em caso de rejeição de parte dos documentos apresentados pela Contratada, será observado o seguinte procedimento:

3.1.5.1. A parcela não rejeitada seguirá o processamento normal;

3.1.5.2. A parcela eventualmente rejeitada, deverá ser devolvida para correção e reapresentação.

3.2. A cada etapa concluída nas datas previstas no Cronograma Físico-Financeiro, corresponderá uma aferição das obras ou serviços executados, de acordo com o estabelecido no memorial descritivo e planilha de quantitativos, sendo que os boletins de medição serão emitidos pela Contratante, mediante a apresentação do Livro Diário de Obras pela Contratada e ART (quando se tratar da primeira medição);

3.3. O Contratante poderá reter o pagamento da prestação dos serviços executados pela Contratada, nos seguintes casos:

I. Imperfeição na prestação dos serviços;

II. Obrigação da Contratada com terceiros que, eventualmente, possa prejudicar o Contratante;

III. Débito da Contratada para com o Contratante, quer provenha da execução do contrato, quer resulte de outras obrigações;

IV. Não cumprimento das obrigações contratuais, hipótese em que o pagamento ficará retido até que a Contratada atenda a cláusula infringida.

3.4. Nenhum pagamento isentará a Contratada das responsabilidades e obrigações, nem implicará na aceitação definitiva da prestação dos serviços já executados.

3.5. No preço ajustado no presente contrato incluem-se todas as despesas verificadas na execução da prestação dos serviços obrigações tributárias, trabalhistas, prêmio de seguro, acidentes de trabalho, parafiscais, infelizmente, previdenciárias, fiscais, etc.

3.6 Forma de pagamento:

3.6.1 O pagamento será realizado através de ordem bancária, para crédito em banco, agência e conta corrente indicados pelo contratado.

3.6.2 Será considerada data do pagamento o dia em que constar como emitida a ordem bancária para pagamento.

3.6.3 Quando do pagamento, será efetuada a retenção tributária prevista na legislação aplicável.

3.6.4 Independentemente do percentual de tributo inserido na planilha, quando houver, serão retidos na fonte, quando da realização do pagamento, os percentuais estabelecidos na legislação vigente.

3.6.5 O contratado regularmente optante pelo Simples Nacional, nos termos da Lei Complementar nº 123, de 2006, não sofrerá a retenção tributária quanto aos impostos e contribuições abrangidos por aquele regime. No entanto, o pagamento ficará condicionado à apresentação de comprovação, por meio de documento oficial, de que faz jus ao tratamento tributário favorecido previsto na referida Lei Complementar.

CLÁUSULA IV - DOS REAJUSTES

Prefeitura Municipal de Campos Altos-MG

CNPJ 18.298.190/0001-30

Endereço: Rua Cornélia Alves Bicalho, 401 – Centro – Campos Alto –MG

CEP: 38.970-000

Fone: 37 3426-5340 / E-mail: licitacao@camposaltos.mg.gov.br





4.1. Os preços inicialmente contratados são fixos e irrevogáveis no prazo de um ano contado da data do orçamento estimado.

4.1.1. O orçamento estimado pela Administração baseou-se nas planilhas referenciais (elaboradas com base no SETOP).

4.2. Caso, por algum motivo relevante e/ou alheio à vontade das partes, devidamente justificado, as obras e serviços se estenderem por período superior a um ano de vigência do contrato, os preços serão reajustados, anualmente, a partir do 13º mês, conforme a variação do Índice Nacional de Custos da Construção Civil (INCC) da Fundação Getúlio Vargas, tendo como data base, o mês de apresentação da Proposta da Contratada.

CLÁUSULA V - DAS GARANTIAS

5.1. A Contratada deverá, no prazo máximo de 10 (dez) dias úteis posteriores a assinatura do Contrato, prestar garantia de sua execução, através de caução correspondente a 5% (cinco por cento) do valor atribuído a ao contrato, sendo exigida sua complementação quando da celebração de Termos Aditivos ao Contrato.

5.2. Conforme disposto no Artigo 59, § 5º da Lei 14.133/2021, será exigida **GARANTIA ADICIONAL** do licitante vencedor caso o valor final de sua proposta seja inferior a 85% (oitenta e cinco por cento) do valor orçado pela Administração para o objeto.

5.2.1. O valor da GARANTIA ADICIONAL será equivalente à diferença entre o valor orçado pela Administração para o objeto e o valor final da proposta da licitante vencedora, sem prejuízo das demais garantias exigíveis na Lei 14.133/2021.

5.3. Caberá ao contratado optar por uma das seguintes modalidades de garantia:

I - caução em dinheiro ou em títulos da dívida pública emitidos sob a forma escritural, mediante registro em sistema centralizado de liquidação e de custódia autorizado pelo Banco Central do Brasil, e avaliados por seus valores econômicos, conforme definido pelo Ministério da Economia;

II - seguro-garantia;

III - fiança bancária emitida por banco ou instituição financeira devidamente autorizada a operar no País pelo Banco Central do Brasil.

5.4. Na hipótese de suspensão do contrato por ordem ou inadimplemento da Administração, o contratado ficará desobrigado de renovar a garantia ou de endossar a apólice de seguro até a ordem de reinício da execução ou o adimplemento pela Administração.

5.5. A garantia prestada pelo contratado será liberada ou restituída após a fiel execução do contrato ou após a sua extinção por culpa exclusiva da Administração e, quando em dinheiro, atualizada monetariamente.

CLÁUSULA VI - DA PRESTAÇÃO DOS SERVIÇOS

6.1. Os serviços serão prestados na conformidade com os memoriais descritivos em anexo, que fazem parte integrante deste Contrato.

CLÁUSULA VII - DA ALTERAÇÃO CONTRATUAL

7.1. Eventuais alterações contratuais reger-se-ão pela disciplina dos arts. 124 e seguintes da Lei nº 14.133, de 2021.

7.2. A contratada é obrigada a aceitar, nas mesmas condições contratuais, os acréscimos ou supressões que se fizerem necessários, até o limite de 25% (vinte e cinco por cento) do valor inicial atualizado do contrato.

7.3. As alterações contratuais deverão ser promovidas mediante celebração de termo aditivo, submetido à prévia aprovação da consultoria jurídica do contratante, salvo nos casos de justificada necessidade de antecipação de seus efeitos, hipótese em que a formalização do aditivo deverá ocorrer no prazo máximo de 1 (um) mês (art. 132 da Lei nº 14.133, de 2021).





PREFEITURA MUNICIPAL DE CAMPOS ALTOS

CEP 38970-000 - ESTADO DE MINAS GERAIS
CAIXA POSTAL 28

7.4. Registros que não caracterizam alteração do contrato podem ser realizados por simples apostila, dispensada a celebração de termo aditivo, na forma do art. 136 da Lei nº 14.133, de 2021.

CLÁUSULA VIII - DA VIGÊNCIA DO CONTRATO E DA EXECUÇÃO

8.1. **O prazo de vigência do contrato será de 12 (doze) meses**, após expedido e assinado o contrato, prorrogável na forma do art. 107, da Lei nº 14.133/2021, podendo, todavia, extinguir-se antecipadamente em caso de entrega total do objeto, nos termos estabelecidos pela Secretaria de Obras e Serviços Urbanos, e o **prazo para ser executados os serviços será no prazo de até 6 (seis) meses**, de acordo com especificado no item 1 do Termo de Referência e no cronograma de realização dos serviços.

8.2. Após a assinatura desse instrumento contratual, a Prefeitura Municipal de Campos Altos - MG emitirá a Ordem de Serviço que definirá o início dos trabalhos, o que será considerado, para fins de contagem de tempo, como a data inicial do prazo contratual.

8.3. O prazo para a conclusão da prestação dos serviços somente será alterado por determinação do Contratante, sendo acrescidos ao prazo de conclusão os dias de paralisação dos trabalhos decorrentes de alterações na forma da prestação dos serviços determinadas pelo Contratante, expressamente.

8.4. Não será concedida pelo Contratante qualquer dilação de prazo para a prestação dos serviços, por erro da Contratada.

8.5 Condições de execução:

8.5.1 A execução do objeto seguirá a seguinte dinâmica:

8.5.1.1 Início da execução do objeto: Imediatamente ao receber a ordem de serviço;

8.5.1.2 Compete à CONTRATADA a prestação dos serviços, conforme especificações na Planilha orçamentaria e projeto em anexo.

8.5.1.3 Especificações: todas as especificações técnicas estão contempladas nos projetos anexos.

8.5.1.4 Cronograma de realização dos serviços: **a obra deve ser executada em um prazo de até 6 (seis) meses.**

8.5.1.5 Local da prestação dos serviços: **Rua Capitão Virgílio Marques, nº 555, Bairro Camposaltinho, Campos Altos – Minas Gerais, CEP 38.970-000 coordenadas geográficas -19.703366, -46.177394.**

8.5.1.6 Especificação da garantia do serviço (art. 40, §1º, inciso III, da Lei nº 14.133, de 2021).

8.5.1.7 O prazo de garantia contratual dos serviços, complementar à garantia legal, será de, no mínimo 5 (cinco) anos, contados a partir do primeiro dia útil subsequente à data do recebimento definitivo do objeto.

CLÁUSULA IX - DOS RECURSOS ORÇAMENTÁRIOS E FINANCEIROS

9.1. As despesas decorrentes com a presente Licitação correrão à conta da dotação orçamentária:

FUNDO MUNICIPAL DE DES. DA EDUCAÇÃO – F.M.D.E

REFORMA DE PRÉDIOS ESCOLARES

OBRAS E INSTALAÇÕES

02.27.02.12.361.0023.1053.4.4.90.51.00

Ficha: 238

Fonte: 1.701.000.0000

Recurso Estadual

CONVÊNIO Nº 1261002807/2025/SEE

Agência:3038-4

Conta:19.767-X

CLÁUSULA X - DAS OBRIGAÇÕES DA CONTRATADA (art. 92, XIV, XVI e XVII da Lei 14.133/2021)

10.1 A Contratada deve cumprir todas as obrigações constantes neste Termo de Referência e sua proposta,

Prefeitura Municipal de Campos Altos-MG

CNPJ 18.298.190/0001-30

Endereço: Rua Cornélia Alves Bicalho,401 – Centro –Campos Alto –MG

CEP: 38.970-000

Fone: 37 3426-5340 / E-mail: licitacao@camposaltos.mg.gov.br





assumindo como exclusivamente seus os riscos e as despesas decorrentes da boa e perfeita execução do objeto e, ainda:

- a) efetuar a entrega do objeto em perfeitas condições, conforme especificações, prazo e local constantes no Edital e seus anexos.
- b) responsabilizar-se pelos vícios e danos decorrentes do objeto, de acordo com os artigos 12, 13 e 17 a 27, do Código de Defesa do Consumidor (Lei nº 8.078, de 1990);
- c) comunicar à Contratante, no prazo máximo de 24 (vinte e quatro) horas que antecede a data da entrega, os motivos que impossibilitem o cumprimento do prazo previsto, com a devida comprovação;
- d) manter, durante toda a execução do contrato, em compatibilidade com as obrigações assumidas, todas as condições de habilitação e qualificação exigidas na licitação;
- e) indicar preposto para representá-la durante a execução do contrato.

CLÁUSULA XI - OBRIGAÇÕES DO CONTRATANTE:

11.1. Exigir o cumprimento de todas as obrigações assumidas pela Contratada, de acordo com o contrato e seus anexos;

11.2. Receber o objeto no prazo e condições estabelecidas no Termo de Referência;

11.3. Notificar o Contratado por escrito da ocorrência de eventuais imperfeições, falhas ou irregularidades constatadas no curso da execução dos serviços, fixando prazo para a sua correção, certificando-se de que as soluções por ele propostas sejam as mais adequadas.

11.4. Notificar o Contratado, por escrito, sobre vícios, defeitos ou incorreções verificadas no objeto fornecido, para que seja por ele substituído, reparado ou corrigido, no total ou em parte, às suas expensas;

11.5. Acompanhar e fiscalizar a execução do contrato e o cumprimento das obrigações pelo Contratado;

11.6. Comunicar a empresa para emissão de Nota Fiscal no que se refere à parcela incontroversa da execução do objeto, para efeito de liquidação e pagamento, quando houver controvérsia sobre a execução do objeto, quanto à dimensão, qualidade e quantidade, conforme o art. 143 da Lei nº 14.133, de 2021;

11.7. Efetuar o pagamento ao Contratado do valor correspondente à execução do objeto, no prazo, forma e condições estabelecidos no presente Contrato e no Termo de Referência;

11.8. Aplicar ao Contratado as sanções previstas na lei e neste Contrato;

11.9. Cientificar o órgão de representação judicial da Procuradoria Jurídica do Município para adoção das medidas cabíveis quando do descumprimento de obrigações pelo Contratado;

11.10. Explicitamente emitir decisão sobre todas as solicitações e reclamações relacionadas à execução do presente Contrato, ressalvados os requerimentos manifestamente impertinentes, meramente protelatórios ou de nenhum interesse para a boa execução do ajuste;

11.11. A Administração terá o prazo de 03 dias úteis, a contar da data do protocolo do requerimento para decidir, admitida a prorrogação motivada, por igual período;

11.12. Responder eventuais pedidos de reestabelecimento do equilíbrio econômico-financeiro feitos pelo contratado no prazo máximo de 03 dias úteis;

11.13. Comunicar o Contratado na hipótese de posterior alteração do projeto pelo Contratante, no caso do art. 93, §2º, da Lei nº 14.133, de 2021;





- 11.14.** Fornecer por escrito as informações necessárias para o desenvolvimento dos serviços objeto do contrato;
- 11.15.** Realizar avaliações periódicas da qualidade dos serviços, após seu recebimento;
- 11.16.** Exigir do Contratado que providencie a seguinte documentação como condição indispensável para o recebimento definitivo de objeto, quando for o caso:
- "as built", elaborado pelo responsável por sua execução;
 - Comprovação das ligações definitivas de energia, água, telefone e gás;
 - Laudo de vistoria do corpo de bombeiros aprovando o serviço, se for o caso;
 - Carta "habite-se", emitida pela prefeitura, se for o caso; e
 - Certidão Negativa de Débitos Previdenciários específica para o registro da obra, se for o caso;
- 11.17.** Arquivar, entre outros documentos, de projetos, "as built", especificações técnicas, orçamentos, termos de recebimento, contratos e aditamentos, relatórios de inspeções técnicas após o recebimento do serviço e notificações expedidas;
- 11.18.** Assegurar que o ambiente de trabalho, inclusive seus equipamentos e instalações, apresentem condições adequadas ao cumprimento, pelo Contratado, das normas de segurança e saúde no trabalho, quando o serviço for executado em suas dependências, ou em local por ela designado;
- 11.19.** Não responder por quaisquer compromissos assumidos pelo Contratado com terceiros, ainda que vinculados à execução do contrato, bem como por qualquer dano causado a terceiros em decorrência de ato do Contratado, de seus empregados, prepostos ou subordinados; e
- 11.20.** Previamente à expedição da ordem de serviço, verificar pendências, liberar áreas e/ou adotar providências cabíveis para a regularidade do início da sua execução.

CLÁUSULA XII - DA INEXISTÊNCIA DE VÍNCULO EMPREGATÍCIO ENTRE O CONTRATANTE E A CONTRATADA

12.1. Não haverá vínculo empregatício entre o Contratante e a Contratada, em virtude do presente contrato.

CLÁUSULA XIII - DAS INFRAÇÕES E SANÇÕES ADMINISTRATIVAS (art. 92, XIV da Lei 14.133/2021)

13.1. Comete infração administrativa, nos termos da Lei nº 14.133, de 2021, a Contratada que:

- Der causa à inexecução parcial do contrato;
- Der causa à inexecução parcial do contrato que cause grave dano à Administração ou ao funcionamento dos serviços públicos ou ao interesse coletivo;
- Der causa à inexecução total do contrato;
- Ensejar o retardamento da execução ou da entrega do objeto da contratação sem motivo justificado;
- Apresentar documentação falsa ou prestar declaração falsa durante a execução do contrato;
- Praticar ato fraudulento na execução do contrato;
- Comportar-se de modo inidôneo ou cometer fraude de qualquer natureza; e
- Praticar ato lesivo previsto no art. 5º da Lei nº 12.846, de 1º de agosto de 2013.

13.2. Serão aplicadas à Contratada que incorrer nas infrações acima descritas as seguintes sanções:

- Advertência, quando o contratado der causa à inexecução parcial do contrato, sempre que não se justificar a imposição de penalidade mais grave (art. 156, §2º, da Lei nº 14.133, de 2021);
- Impedimento de licitar e contratar, quando praticadas as condutas descritas nas alíneas "b", "c" e "d" do subitem acima deste Contrato, sempre que não se justificar a imposição de penalidade mais grave (art. 156, § 4º, da Lei nº 14.133, de 2021);
- Declaração de inidoneidade para licitar e contratar, quando praticadas as condutas descritas nas alíneas "e", "f", "g" e "h" do subitem acima deste Contrato, bem como nas alíneas "b", "c" e "d", que justifiquem a imposição de penalidade mais grave (art. 156, §5º, da Lei nº 14.133, de 2021);





d) Multa:

- I. Multa de 30% (trinta por cento) sobre o valor global da obrigação não cumprida;
- II. O pagamento correspondente à diferença de preço decorrente de nova licitação para o mesmo fim;
- III. O atraso injustificado na efetiva consecução do objeto contratado, sem prejuízo do disposto no §9º do artigo 156, da Lei 14.133, de 1º de abril de 2021, sujeitará o contratado à multa de mora, calculada por dia de atraso da obrigação não cumprida, na seguinte conformidade;
- IV. Atraso de até 30 (trinta) dias, multa de 0,5% (cinco décimos por cento) ao dia, a contar da data inicial do descumprimento; e
- V. Atraso superior a 30 (trinta) dias, multa de 1% (um por cento) ao dia.

e) Pela inexecução total ou parcial do objeto contratado, poderão ser aplicadas ao contratado as seguintes penalidades:

- I. Multa de 30% (trinta por cento) sobre o valor total ou parcial da obrigação não cumprida; ou
- II. Multa correspondente à diferença de preço decorrente de nova licitação para o mesmo fim.
- III. Ressarcimentos de eventuais danos ocasionados face a inexecução do contrato.
- IV. Mora será considerada a partir do primeiro dia subsequente ao término do prazo para a execução do ajuste.
- V. O valor do ajuste a servir de base de cálculo para as multas referidas nos subitens anteriores, será o global reajustado até a data de aplicação da penalidade.

13.3. As sanções previstas no art. 156 da Lei 14.133, de 1º de abril de 2021, serão aplicadas pelo Prefeito, ou pela autoridade administrativa indicada, após processo administrativo próprio.

13.4. Da decisão cabe recurso no prazo de 15 (quinze) dias úteis.

13.5. O recurso será dirigido à Autoridade que tiver proferido a decisão recorrida, que, se não a reconsiderar no prazo de 5 (cinco) dias úteis, encaminhará o recurso com sua motivação à autoridade superior, a qual deverá proferir sua decisão no prazo máximo de 20 (vinte) dias úteis, contado do recebimento dos autos.

13.6. Caso a decisão tenha sido proferida pelo Prefeito, caberá apenas o pedido de reconsideração de ato no prazo previsto no caput deste artigo, a qual terá prazo de 20 (vinte) dias para proferir sua decisão. A aplicação das sanções previstas neste Contrato não exclui, em hipótese alguma, a obrigação de reparação integral do dano causado ao Contratante (art. 156, §9º, da Lei nº 14.133, de 2021).

13.7. Todas as sanções previstas neste Contrato poderão ser aplicadas cumulativamente com a multa (art. 156, §7º, da Lei nº 14.133, de 2021).

13.8. Antes da aplicação da multa será facultada a defesa do interessado no prazo de 15 (quinze) dias úteis, contado da data de sua intimação (art. 157, da Lei nº 14.133, de 2021).

13.8.1. Se a multa aplicada e as indenizações cabíveis forem superiores ao valor do pagamento eventualmente devido pelo Contratante ao Contratado, além da perda desse valor, a diferença será descontada da garantia prestada ou será cobrada judicialmente (art. 156, §8º, da Lei nº 14.133, de 2021).

13.8.2. Previamente ao encaminhamento à cobrança judicial, a multa poderá ser recolhida administrativamente no prazo máximo de 05 dias, a contar da data do recebimento da comunicação enviada pela autoridade competente.

13.9. A aplicação das sanções realizar-se-á em processo administrativo que assegure o contraditório e a ampla defesa ao Contratado, observando-se o procedimento previsto no caput e parágrafos do art. 158 da Lei nº 14.133, de 2021, para as penalidades de impedimento de licitar e contratar e de declaração de inidoneidade para licitar ou contratar.

13.10. Na aplicação das sanções serão considerados (art. 156, §1º, da Lei nº 14.133, de 2021):

- a) A natureza e a gravidade da infração cometida;
- b) As peculiaridades do caso concreto;
- c) As circunstâncias agravantes ou atenuantes;





- d) Os danos que dela provierem para o Contratante;
- e) A implantação ou o aperfeiçoamento de programa de integridade, conforme normas e orientações dos órgãos de controle.

13.11. Os atos previstos como infrações administrativas na Lei nº 14.133, de 2021, ou em outras leis de licitações e contratos da Administração Pública que também sejam tipificados como atos lesivos na Lei nº 12.846, de 2013, serão apurados e julgados conjuntamente, nos mesmos autos, observados o rito procedimental e autoridade competente definidos na referida Lei (art. 159).

13.12. A personalidade jurídica do Contratado poderá ser desconsiderada sempre que utilizada com abuso do direito para facilitar, encobrir ou dissimular a prática dos atos ilícitos previstos neste Contrato ou para provocar confusão patrimonial, e, nesse caso, todos os efeitos das sanções aplicadas à pessoa jurídica serão estendidos aos seus administradores e sócios com poderes de administração, à pessoa jurídica sucessora ou à empresa do mesmo ramo com relação de coligação ou controle, de fato ou de direito, com o Contratado, observados, em todos os casos, o contraditório, a ampla defesa e a obrigatoriedade de análise jurídica prévia (art. 160, da Lei nº 14.133, de 2021)

13.13. O Contratante deverá, no prazo máximo de 15 (quinze) dias úteis, contado da data de aplicação da sanção, informar e manter atualizados os dados relativos às sanções por ela aplicadas, para fins de publicidade no Cadastro Nacional de Empresas Inidôneas e Suspensas (Ceis) e no Cadastro Nacional de Empresas Punidas (Cnep), instituídos no âmbito do Poder Executivo Federal. (Art. 161, da Lei nº 14.133, de 2021)

13.14. As sanções de impedimento de licitar e contratar e declaração de inidoneidade para licitar ou contratar são passíveis de reabilitação na forma do art. 163 da Lei nº 14.133/21.

13.15. Os débitos do contratado para com a Administração contratante, resultantes de multa administrativa e/ou indenizações, não inscritos em dívida ativa, poderão ser compensados, total ou parcialmente, com os créditos devidos pelo referido órgão decorrentes deste mesmo contrato ou de outros contratos administrativos que o contratado possua com o mesmo órgão ora contratante, na forma da Instrução Normativa SEGES/ME nº 26, de 13 de abril de 2022.

CLÁUSULA XIV - MODELOS DE EXECUÇÃO E GESTÃO CONTRATUAIS (art. 92, IV, VII e XVIII da Lei 14.133/2021)

14.1. O regime de execução contratual, os modelos de gestão e de execução, assim como os prazos e condições de conclusão, entrega, observação e recebimento do objeto constam no Termo de Referência, anexo a este Contrato.

CLÁUSULA XV - DA EXTINÇÃO CONTRATUAL

15.1. O contrato será extinto quando cumpridas as obrigações de ambas as partes, ainda que isso ocorra antes do prazo estipulado para tanto.

15.2. Se as obrigações não forem cumpridas no prazo estipulado, a vigência ficará prorrogada até a conclusão do objeto, caso em que deverá a Administração providenciar a readequação do cronograma fixado para o contrato.

15.3. Quando a não conclusão do contrato referida no item anterior decorrer de culpa do contratado:

- a) ficará ele constituído em mora, sendo-lhe aplicáveis as respectivas sanções administrativas; e
- b) poderá a Administração optar pela extinção do contrato e, nesse caso, adotará as medidas admitidas em lei para a continuidade da execução contratual.

15.4. O contrato poderá ser extinto antes de cumpridas as obrigações nele estipuladas, ou antes do prazo nele fixado, por algum dos motivos previstos no artigo 137 da Lei nº 14.133/21, bem como amigavelmente, assegurados o contraditório e a ampla defesa.

15.4.1. Nesta hipótese, aplicam-se também os artigos 138 e 139 da mesma Lei.

15.4.2. A alteração social ou a modificação da finalidade ou da estrutura da empresa não ensejará a extinção se não restringir sua capacidade de concluir o contrato.





15.4.2.1. Se a operação implicar mudança da pessoa jurídica contratada, deverá ser formalizado termo aditivo para alteração subjetiva.

15.5. O termo de extinção, sempre que possível, será precedido:

15.5.1 Balanço dos eventos contratuais já cumpridos ou parcialmente cumpridos;

15.5.2. Relação dos pagamentos já efetuados e ainda devidos;

15.5.3. Indenizações e multas.

15.6. A extinção do contrato não configura óbice para o reconhecimento do desequilíbrio econômico-financeiro, hipótese em que será concedida indenização por meio de termo indenizatório (art. 131, caput, da Lei n.º 14.133, de 2021).

15.7. O contrato poderá ser extinto caso se constate que a Contratada mantém vínculo de natureza técnica, comercial, econômica, financeira, trabalhista ou civil com dirigente do órgão ou entidade contratante ou com agente público que tenha desempenhado função na licitação ou atue na fiscalização ou na gestão do contrato, ou que deles seja cônjuge, companheiro ou parente em linha reta, colateral ou por afinidade, até o terceiro grau (art. 14, inciso IV, da Lei n.º 14.133, de 2021).

CLÁUSULA XVI - DOS RECURSOS

16.1. Das decisões relativas à rescisão contratual e aplicação das sanções previstas neste instrumento cabem os recursos constantes do art. 166 e seguintes da Lei n.º 14.133/2021, sendo processados de acordo com as disposições dos parágrafos do mesmo artigo.

CLÁUSULA XVII – PUBLICAÇÃO

17.1. Incumbirá ao contratante divulgar o presente instrumento no Diário Eletrônico Oficial do Município, no Diário Oficial da União, no Portal de Transparência e no Quadro de Avisos do órgão, nos termos do Art. 176 da Lei 14.133/2021.

CLÁUSULA XVIII – CASOS OMISSOS

18.1. Os casos omissos serão decididos pelo contratante, segundo as disposições contidas na Lei n.º 14.133, de 2021, e demais normas federais aplicáveis e, subsidiariamente, segundo as disposições contidas na Lei n.º 8.078, de 1990 – Código de Defesa do Consumidor – e normas e princípios gerais dos contratos.

CLÁUSULA XIX – DO GESTOR E DO FISCAL DO CONTRATO

19.1. A fiscalização do Contrato ficará a cargo da Servidora **Sra. Iara Cristina de Deus Costa – Engenheira do Município**, e como gestor de contratos o **Sr. Paulo Junior da Silva**, que, sem restringir a plenitude dessas responsabilidades, exercerá a mais ampla e completa fiscalização na sua execução.

CLÁUSULA XX - DO FORO

20.1. Para dirimir as questões oriundas deste contrato, será competente o do foro da Comarca de Campos Altos - MG.

Por estarem, assim, justos e contratados firma o presente contrato, em 02 (duas) vias de igual teor e forma, na presença das testemunhas abaixo assinadas.

Campos Altos - MG, de de 2026.

Vicente de Paulo Mateus
Prefeito Municipal
Contratante

Contratado

Testemunhas: _____ CPF: _____

_____ CPF: _____





ANEXO II - TERMO DE REFERÊNCIA

PROCESSO LICITATÓRIO Nº. 027/2026
CONCORRÊNCIA PÚBLICA Nº. 01/2026

OBJETO: CONTRATAÇÃO DE EMPRESA ESPECIALIZADA PARA EXECUÇÃO DA OBRA DE AMPLIAÇÃO DA ESCOLA MUNICIPAL JOAQUIM DOMINGOS DA SILVA, NO MUNICÍPIO DE CAMPOS ALTOS/MG, CONFORME O CONVÊNIO Nº 1261002807/2025/SEE, CELEBRADO COM A SECRETARIA DE ESTADO DE EDUCAÇÃO, COM FORNECIMENTO DE MATERIAIS, MÃO DE OBRA E EQUIPAMENTOS NECESSÁRIOS À COMPLETA EXECUÇÃO DOS SERVIÇOS.

1. CONDIÇÕES GERAIS DA CONTRATAÇÃO

O objeto da presente contratação classifica-se como obra de engenharia, consistente na ampliação de unidade escolar. Trata-se de obra comum, uma vez que envolve serviços padronizados e soluções técnicas usuais, amplamente disponíveis no mercado, não demandando metodologia executiva inovadora ou tecnologia especial. Nos termos da Lei nº 14.133/2021, a contratação deverá ser realizada mediante licitação na modalidade concorrência, adotando-se o critério de julgamento pelo menor preço global, observadas as exigências técnicas constantes nos projetos, memorial descritivo, planilha orçamentária e demais peças técnicas que integram o processo.

O prazo de vigência do contrato será de 12 (doze) meses, após expedido e assinado o contrato, prorrogável na forma do art. 107, da Lei nº 14.133/2021, podendo, todavia, extinguir-se antecipadamente em caso de entrega total do objeto, nos termos estabelecidos pela Secretaria de Educação, e o prazo para ser executados os serviços será no prazo de até 6 (seis) meses, de acordo com especificado no item 5 deste TR e no cronograma de realização dos serviços.

O contrato oferece maior detalhamento das regras que serão aplicadas em relação à vigência da contratação.

2. FUNDAMENTAÇÃO E DESCRIÇÃO DA NECESSIDADE DA CONTRATAÇÃO

A presente demanda fundamenta-se na necessidade de ampliação da estrutura física da Escola Municipal Joaquim Domingos da Silva, no Município de Campos Altos/MG, diante da insuficiência dos espaços atualmente disponíveis para o adequado desenvolvimento das atividades administrativas e pedagógicas.

A Constituição Federal, em seus arts. 6º e 205, estabelece a educação como direito social e dever do Estado, devendo ser garantida com padrão de qualidade. Nesse contexto, compete ao Município assegurar infraestrutura adequada às unidades escolares da rede pública, proporcionando condições estruturais compatíveis com as exigências legais, pedagógicas e sanitárias.

A unidade escolar apresenta limitações físicas que comprometem a organização administrativa e o pleno funcionamento das atividades educacionais, especialmente em razão da carência de espaço adequado para secretaria, salas destinadas a professores e supervisão, bem como da necessidade de ampliação e adequação dos sanitários destinados aos alunos e servidores, inclusive com observância às normas de acessibilidade.

A insuficiência da estrutura existente impacta diretamente a eficiência da gestão escolar, as condições de trabalho dos profissionais da educação e a qualidade do atendimento prestado aos alunos e à comunidade.

A ampliação proposta visa adequar os ambientes às normas técnicas de segurança, acessibilidade, higiene e conforto, prevenindo improvisações estruturais, reduzindo riscos operacionais e assegurando melhor organização dos espaços.

Dessa forma, a contratação de empresa especializada para execução da obra mostra-se necessária para garantir infraestrutura adequada, segura e funcional, fortalecendo a política pública educacional do Município e promovendo melhores condições para o desenvolvimento das atividades escolares.





3. DESCRIÇÃO DA SOLUÇÃO COMO UM TODO CONSIDERADO O CICLO DE VIDA DO OBJETO

As especificações técnicas necessárias à execução da obra de ampliação da Escola Municipal Joaquim Domingos da Silva deverão ser observadas integralmente conforme os documentos que compõem o processo, especialmente:

ANEXO I–Memorial Descritivo da Obra, contendo a descrição detalhada dos materiais a serem empregados e dos serviços a serem executados;

ANEXO II– Pranchas dos Projetos Arquitetônico e Estrutural, com detalhamento técnico das intervenções e especificações construtivas;

ANEXO III– Planilha Orçamentária, contemplando os quantitativos e respectivos valores dos materiais e serviços;

ANEXO IV–Cronograma Físico-Financeiro, contendo as etapas de execução da obra com seus respectivos percentuais e previsão de desembolso;

ANEXO V–Memorial de Cálculo, com a fundamentação técnica dos quantitativos adotados;

ANEXO VI–ART(Anotação de Responsabilidade Técnica) do projeto;

ANEXO VII– Relatório Fotográfico do imóvel.

Ressalta-se que o BDI encontra-se incorporado à planilha orçamentária, conforme metodologia adotada nas tabelas oficiais utilizadas, não havendo anexo específico apartado para sua composição. Antes do início da execução dos serviços, deverão ser verificadas diretamente no local da obra, sob responsabilidade da empresa contratada, todas as condições técnicas, medidas, níveis e interferências existentes.

Os serviços deverão ser executados por profissionais habilitados, sendo que todos os materiais empregados deverão ser de primeira qualidade, sem uso anterior, devendo atender às especificações técnicas previstas nos projetos e memoriais, bem como às normas técnicas brasileiras vigentes. A empresa deverá planejar, orçar e executar a obra com base nas dimensões, cotas e volumes indicados nos projetos. Os quantitativos e valores apresentados em sua proposta implicam na execução integral de todos os serviços necessários à perfeita conclusão do objeto, ainda que haja divergências pontuais entre planilha e projeto, prevalecendo a solução técnica adequada à completa execução da obra. Caberá à empresa contratada promover a correta destinação dos resíduos sólidos e resíduos da construção civil gerados durante a execução, em conformidade com a legislação ambiental vigente.

4. REQUISITOS DA CONTRATAÇÃO

Todos os serviços deverão seguir rigorosamente as normas técnicas vigentes, os projetos básicos, o memorial descritivo e todos os documentos anexos ao processo licitatório. A execução respeitará os critérios de acessibilidade, segurança, funcionalidade e desempenho, garantindo que o espaço possa ser utilizado com conforto e segurança por toda a comunidade escolar.

A obra será executada no Município de Campos Altos – MG, CEP 38.970-000, na Rua Capitão Virgílio Marques, nº 555, Bairro Camposaltinho, Campos Altos – Minas Gerais, coordenadas geográficas -19.703366, -46.177394.

O projeto contempla a ampliação da unidade escolar, incluindo demolições necessárias, execução de novas estruturas, substituição de materiais inadequados, aplicação de acabamentos, execução de instalações elétricas e hidrossanitárias, além de pintura interna e externa do imóvel, conforme especificações técnicas constantes nos projetos e memorial.

A obra possui prazo estimado de 06 (seis) meses para execução, conforme cronograma físico-financeiro, caracterizando-se como intervenção com início, meio e fim determinados, não configurando vínculo empregatício entre os profissionais da contratada e a Administração Municipal.

O contrato terá vigência de 12 (doze) meses, contados da assinatura, prazo este superior ao período estimado de execução, com a finalidade de assegurar tempo hábil para eventuais ajustes técnicos, medições, conferências, emissão de termos de recebimento provisório e definitivo, além da tramitação administrativa necessária para liquidação e pagamento das etapas executadas, garantindo segurança jurídica e regularidade na execução contratual.

A execução deverá observar as normas ambientais e de sustentabilidade aplicáveis, especialmente a Lei nº





12.305/2010 (Política Nacional de Resíduos Sólidos), a Resolução CONAMA nº 307/2002 e demais disposições pertinentes quanto à gestão e destinação ambientalmente adequada dos resíduos da construção civil. Durante toda a execução da obra, será exigida a presença de responsável técnico devidamente habilitado, com registro no CREA ou CAU, assegurando a qualidade técnica, a segurança estrutural e o cumprimento das normas aplicáveis.

Obrigações resumidas da empresa executora:

- Apresentar responsável técnico habilitado (CREA/CAU);
- Emitir ART (Anotação de Responsabilidade Técnica) para as etapas da obra;
- Garantir a execução de todos os serviços conforme normas da ABNT e legislações aplicáveis;
- Apresentar cronograma físico-financeiro detalhado e plano de trabalho;
- Disponibilizar equipamentos, ferramentas e mão de obra qualificada compatíveis com a complexidade da obra;
- Garantir a qualidade mínima dos materiais empregados e dos serviços executados;
- Realizar a destinação ambientalmente adequada dos resíduos sólidos gerados;
- Seguir integralmente os projetos, memoriais, planilhas e demais peças técnicas anexas ao processo.

Assim, a execução da obra deverá observar integralmente as exigências técnicas, legais e ambientais, assegurando a adequada ampliação da unidade escolar e o atendimento ao interesse público.

5. MODELO DE EXECUÇÃO DO OBJETO

Condições de execução

A execução do objeto seguirá a seguinte dinâmica:

Início da execução do objeto: 3 dias da emissão da ordem de serviço;

Compete à CONTRATADA a prestação dos serviços, conforme especificações na Planilha orçamentaria e projeto em anexo.

Especificações: todas as especificações técnicas estão contempladas nos projetos anexos.

Cronograma de realização dos serviços: a obra deve ser executada em um prazo de até 6 (seis) meses.

Local da prestação dos serviços: Os serviços serão prestados no seguinte endereço:

- A obra será executada, na Rua Capitão Virgílio Marques, nº 555, Bairro Camposaltinho, Campos Altos – Minas Gerais, CEP 38.970-000 coordenadas geográficas -19.703366, -46.177394.

Especificação da garantia do serviço (art. 40, §1º, inciso III, da Lei nº 14.133, de 2021).

O prazo de garantia contratual dos serviços, complementar à garantia legal, será de, no mínimo 5 (cinco) anos, contados a partir do primeiro dia útil subsequente à data do recebimento definitivo do objeto.

Obrigações da contratada

A Contratada deve cumprir todas as obrigações constantes neste Termo de Referência e sua proposta, assumindo como exclusivamente seus os riscos e as despesas decorrentes da boa e perfeita execução do objeto e, ainda:

- a) efetuar a entrega do objeto em perfeitas condições, conforme especificações, prazo e local constantes no Edital e seus anexos.
- b) responsabilizar-se pelos vícios e danos decorrentes do objeto, de acordo com os artigos 12, 13 e 17 a 27, do Código de Defesa do Consumidor (Lei nº 8.078, de 1990);
- c) comunicar à Contratante, no prazo máximo de 24 (vinte e quatro) horas que antecede a data da entrega, os motivos que impossibilitem o cumprimento do prazo previsto, com a devida comprovação;
- d) manter, durante toda a execução do contrato, em compatibilidade com as obrigações assumidas, todas as condições de habilitação e qualificação exigidas na licitação;
- e) indicar preposto para representá-la durante a execução do contrato.





6. MODELO DE GESTÃO DO CONTRATO

O contrato deverá ser executado fielmente pelas partes, de acordo com as cláusulas avençadas e as normas da Lei nº 14.133, de 2021, e cada parte responderá pelas consequências de sua inexecução total ou parcial.

Em caso de impedimento, ordem de paralisação ou suspensão do contrato, o cronograma de execução será prorrogado automaticamente pelo tempo correspondente, anotadas tais circunstâncias mediante simples apostila. As comunicações entre o órgão ou entidade e a contratada devem ser realizadas por escrito sempre que o ato exigir tal formalidade, admitindo-se o uso de mensagem eletrônica para esse fim.

O órgão ou entidade poderá convocar representante da empresa para adoção de providências que devam ser cumpridas de imediato.

Após a assinatura do contrato ou instrumento equivalente, o órgão ou entidade poderá convocar o representante da empresa contratada para reunião inicial para apresentação do plano de fiscalização, que conterá informações acerca das obrigações contratuais, dos mecanismos de fiscalização, das estratégias para execução do objeto, do plano complementar de execução da contratada, quando houver, do método de aferição dos resultados e das sanções aplicáveis, dentre outros.

Preposto

A Contratada designará formalmente o preposto da empresa, antes do início da prestação dos serviços, indicando no instrumento os poderes e deveres em relação à execução do objeto contratado.

A Contratada deverá manter preposto da empresa no local da execução do objeto durante o período de execução do objeto.

A Contratante poderá recusar, desde que justificadamente, a indicação ou a manutenção do preposto da empresa, hipótese em que a Contratada designará outro para o exercício da atividade.

Fiscalização

A execução do contrato deverá ser acompanhada e fiscalizada pelo(s) fiscal(is) do contrato, ou pelos respectivos substitutos (Lei nº 14.133, de 2021, art. 117, caput).

Fica designado como Fiscal de Contrato a servidora Iara Cristina de Deus Costa, cargo Engenheira, portadora do CPF n.º 092.996.126-92.

Fiscalização Técnica

O fiscal técnico do contrato acompanhará a execução do contrato, para que sejam cumpridas todas as condições estabelecidas no contrato, de modo a assegurar os melhores resultados para a Administração. (Decreto nº 11.246, de 2022, art. 22, VI);

O fiscal técnico do contrato anotar no histórico de gerenciamento do contrato todas as ocorrências relacionadas à execução do contrato, com a descrição do que for necessário para a regularização das faltas ou dos defeitos observados. (Lei nº 14.133, de 2021, art. 117, §1º e Decreto nº 11.246, de 2022, art. 22, II);

Identificada qualquer inexistência ou irregularidade, o fiscal técnico do contrato emitirá notificações para a correção da execução do contrato, determinando prazo para a correção. (Decreto nº 11.246, de 2022, art. 22, III);

O fiscal técnico do contrato informará ao gestor do contrato, em tempo hábil, a situação que demandar decisão ou adoção de medidas que ultrapassem sua competência, para que adote as medidas necessárias e saneadoras, se for o caso. (Decreto nº 11.246, de 2022, art. 22, IV);

No caso de ocorrências que possam inviabilizar a execução do contrato nas datas aprezadas, o fiscal técnico do contrato comunicará o fato imediatamente ao gestor do contrato. (Decreto nº 11.246, de 2022, art. 22, V);

O fiscal técnico do contrato comunicará ao gestor do contrato, em tempo hábil, o término do contrato sob sua responsabilidade, com vistas à tempestiva renovação ou à prorrogação contratual (Decreto nº 11.246, de 2022, art. 22, VII).

Fiscalização Administrativa

O fiscal administrativo do contrato verificará a manutenção das condições de habilitação da contratada, acompanhará o empenho, o pagamento, as garantias, as glosas e a formalização de apostilamento e termos





aditivos, solicitando quaisquer documentos comprobatórios pertinentes, caso necessário (Art. 23, I e II, do Decreto nº 11.246, de 2022).

Caso ocorra descumprimento das obrigações contratuais, o fiscal administrativo do contrato atuará tempestivamente na solução do problema, reportando ao gestor do contrato para que tome as providências cabíveis, quando ultrapassar a sua competência; (Decreto nº 11.246, de 2022, art. 23, IV).

Gestor do Contrato

O gestor do contrato coordenará a atualização do processo de acompanhamento e fiscalização do contrato contendo todos os registros formais da execução no histórico de gerenciamento do contrato, a exemplo da ordem de serviço, do registro de ocorrências, das alterações e das prorrogações contratuais, elaborando relatório com vistas à verificação da necessidade de adequações do contrato para fins de atendimento da finalidade da administração. (Decreto nº 11.246, de 2022, art. 21, IV).

O gestor do contrato acompanhará os registros realizados pelos fiscais do contrato, de todas as ocorrências relacionadas à execução do contrato e as medidas adotadas, informando, se for o caso, à autoridade superior àquelas que ultrapassarem a sua competência. (Decreto nº 11.246, de 2022, art. 21, II).

O gestor do contrato acompanhará a manutenção das condições de habilitação da contratada, para fins de empenho de despesa e pagamento, e anotar os problemas que obstem o fluxo normal da liquidação e do pagamento da despesa no relatório de riscos eventuais. (Decreto nº 11.246, de 2022, art. 21, III).

O gestor do contrato emitirá documento comprobatório da avaliação realizada pelos fiscais técnico, administrativo e setorial quanto ao cumprimento de obrigações assumidas pelo contratado, com menção ao seu desempenho na execução contratual, baseado nos indicadores objetivamente definidos e aferidos, e a eventuais penalidades aplicadas, devendo constar do cadastro de atesto de cumprimento de obrigações. (Decreto nº 11.246, de 2022, art. 21, VIII).

O gestor do contrato tomará providências para a formalização de processo administrativo de responsabilização para fins de aplicação de sanções, a ser conduzido pela comissão de que trata o art. 158 da Lei nº 14.133, de 2021, ou pelo agente ou pelo setor com competência para tal, conforme o caso. (Decreto nº 11.246, de 2022, art. 21, X).

O gestor do contrato deverá elaborar relatório final com informações sobre a consecução dos objetivos que tenham justificado a contratação e eventuais condutas a serem adotadas para o aprimoramento das atividades da Administração. (Decreto nº 11.246, de 2022, art. 21, VI).

O gestor do contrato deverá enviar a documentação pertinente ao setor de contratos para a formalização dos procedimentos de liquidação e pagamento, no valor dimensionado pela fiscalização e gestão nos termos do contrato.

Fica designado como Gestor de Contrato, a servidora Magda Maria Fuquisato da Silva, Secretária Municipal de Educação, portador do CPF de nº. 517.856.256-91.

7. CRITÉRIOS DE MEDIÇÃO E PAGAMENTO

A Contratada encaminhará ao contratante a relação dos serviços executados, sendo que o valor de cada medição será apurado com base nas quantidades de serviços executados no período e a aplicação dos preços unitários registrados no Contrato, em conformidade com o cronograma apresentado inicialmente.

As medições apresentadas deverão conter as memórias de cálculo, as autorizações para a execução dos serviços, os croquis e o relatório fotográfico apresentando fotos do local, antes, durante e depois de cada intervenção, em conformidade com os critérios elencados abaixo.

Crítérios para a elaboração do relatório fotográfico: Execução da reforma: Fotografias de cada uma das etapas da obra. Entende-se por etapas da reforma:

- (1) Antes do início da etapa dos serviços;
- (2) Durante a etapa de serviços;
- (3) no final dos serviços, mostrando todos os equipamentos serviços de todas as etapas da obra.

Apresentação e metodologia para tomada das fotos:

Todas as fotografias devem ser nítidas, georreferenciadas e datadas.





O relatório fotográfico em formato digital contendo todas as fotografias deve ser anexado a cada processo de medição e sua aprovação pela fiscalização da PM é condição obrigatória para a continuidade do processo de pagamento e remuneração dos serviços realizados pela empresa contratada.

Será indicada a retenção ou glosa no pagamento, proporcional à irregularidade verificada, sem prejuízo das sanções cabíveis, caso se constate que a Contratada:

Não produzir os resultados acordados;

Deixar de executar, ou não executar com a qualidade mínima exigida as atividades contratadas; ou

Deixar de utilizar materiais e recursos humanos exigidos para a execução do serviço, ou utilizá-los com qualidade ou quantidade inferior à demandada.

A utilização do IMR não impede a aplicação concomitante de outros mecanismos para a avaliação da prestação dos serviços.

Do recebimento

Ao final de cada etapa da execução contratual, conforme previsto no Cronograma Físico-Financeiro, o Contratado apresentará a medição prévia dos serviços executados no período, por meio de planilha e memória de cálculo detalhada.

Uma etapa será considerada efetivamente concluída quando os serviços previstos para aquela etapa, no Cronograma Físico-Financeiro, estiverem executados em sua totalidade.

O contratado também apresentará, a cada medição, os documentos comprobatórios da procedência legal dos produtos e subprodutos florestais utilizados naquela etapa da execução contratual, quando for o caso.

Os serviços serão recebidos provisoriamente, no prazo de 7 (sete) dias, pelos fiscais técnico e administrativo, mediante termos detalhados, quando verificado o cumprimento das exigências de caráter técnico e administrativo. (Art. 140, I, a, da Lei nº 14.133 e Arts. 22, X e 23, X do Decreto nº 11.246, de 2022).

O prazo da disposição acima será contado do recebimento de comunicação de cobrança oriunda do contratado com a comprovação da prestação dos serviços a que se referem a parcela a ser paga.

O fiscal técnico do contrato realizará o recebimento provisório do objeto do contrato mediante termo detalhado que comprove o cumprimento das exigências de caráter técnico. (Art. 22, X, Decreto nº 11.246, de 2022).

O fiscal administrativo do contrato realizará o recebimento provisório do objeto do contrato mediante termo detalhado que comprove o cumprimento das exigências de caráter administrativo. (Art. 23, X, Decreto nº 11.246, de 2022)

O fiscal setorial do contrato, quando houver, realizará o recebimento provisório sob o ponto de vista técnico e administrativo.

Para efeito de recebimento provisório, ao final de cada período de faturamento, o fiscal técnico do contrato irá apurar o resultado das avaliações da execução do objeto e, se for o caso, a análise do desempenho e qualidade da prestação dos serviços realizados em consonância com os indicadores previstos, que poderá resultar no redimensionamento de valores a serem pagos à contratada, registrando em relatório a ser encaminhado ao gestor do contrato.

Será considerado como ocorrido o recebimento provisório com a entrega do termo detalhado ou, em havendo mais de um a ser feito, com a entrega do último.

O Contratado fica obrigado a reparar, corrigir, remover, reconstruir ou substituir, às suas expensas, no todo ou em parte, o objeto em que se verificarem vícios, defeitos ou incorreções resultantes da execução ou materiais empregados, cabendo à fiscalização não atestar a última e/ou única medição de serviços até que sejam sanadas todas as eventuais pendências que possam vir a ser apontadas no Recebimento Provisório.

A fiscalização não efetuará o ateste da última e/ou única medição de serviços até que sejam sanadas todas as eventuais pendências que possam vir a ser apontadas no Recebimento Provisório. (Art. 119 c/c art. 140 da Lei nº 14133, de 2021)

O recebimento provisório também ficará sujeito, quando cabível, à conclusão de todos os testes de campo e à entrega dos Manuais e Instruções exigíveis.

Os serviços poderão ser rejeitados, no todo ou em parte, quando em desacordo com as especificações constantes neste Termo de Referência e na proposta, sem prejuízo da aplicação das penalidades.

Quando a fiscalização for exercida por um único servidor, o Termo Detalhado deverá conter o registro, a análise e a conclusão acerca das ocorrências na execução do contrato, em relação à fiscalização técnica e administrativa





e demais documentos que julgar necessários, devendo encaminhá-los ao gestor do contrato para recebimento definitivo.

Os serviços serão recebidos definitivamente no prazo de 20 (vinte) dias, contados do recebimento provisório, por servidor ou comissão designada pela autoridade competente, após a verificação da qualidade e quantidade do serviço e conseqüente aceitação mediante termo detalhado, obedecendo os seguintes procedimentos:

Emitir documento comprobatório da avaliação realizada pelos fiscais técnico, administrativo e setorial, quando houver, no cumprimento de obrigações assumidas pelo contratado, com menção ao seu desempenho na execução contratual, baseado em indicadores objetivamente definidos e aferidos, e a eventuais penalidades aplicadas, devendo constar do cadastro de atesto de cumprimento de obrigações, conforme regulamento (art. 21, VIII, Decreto nº 11.246, de 2022).

Realizar a análise dos relatórios e de toda a documentação apresentada pela fiscalização e, caso haja irregularidades que impeçam a liquidação e o pagamento da despesa, indicar as cláusulas contratuais pertinentes, solicitando à CONTRATADA, por escrito, as respectivas correções;

Emitir Termo Detalhado para efeito de recebimento definitivo dos serviços prestados, com base nos relatórios e documentações apresentadas; e

Comunicar a empresa para que emita a Nota Fiscal ou Fatura, com o valor exato dimensionado pela fiscalização. Enviar a documentação pertinente ao setor de contratos para a formalização dos procedimentos de liquidação e pagamento, no valor dimensionado pela fiscalização e gestão.

No caso de controvérsia sobre a execução do objeto, quanto à dimensão, qualidade e quantidade, deverá ser observado o teor do art. 143 da Lei nº 14.133, de 2021, comunicando-se à empresa para emissão de Nota Fiscal no que pertence à parcela incontroversa da execução do objeto, para efeito de liquidação e pagamento.

Nenhum prazo de recebimento ocorrerá enquanto pendente a solução, pelo contratado, de inconsistências verificadas na execução do objeto ou no instrumento de cobrança.

O recebimento provisório ou definitivo não excluirá a responsabilidade civil pela solidez e pela segurança do serviço nem a responsabilidade ético-profissional pela perfeita execução do contrato.

Liquidação

Recebida a Nota Fiscal ou documento de cobrança equivalente, correrá o prazo de dez dias úteis para fins de liquidação, na forma desta seção, prorrogáveis por igual período, nos termos do art. 7º, §2º da Instrução Normativa SEGES/ME nº 77/2022.

O prazo de que trata o item anterior será reduzido à metade, mantendo-se a possibilidade de prorrogação, nos casos de contratações decorrentes de despesas cujos valores não ultrapassem o limite de que trata o inciso II do art. 75 da Lei nº 14.133, de 2021

Para fins de liquidação, o setor competente deve verificar se a Nota Fiscal ou Fatura apresentada expressa os elementos necessários e essenciais do documento, tais como:

- a) o prazo de validade;
- b) a data da emissão;
- c) os dados do contrato e do órgão contratante;
- d) o período respectivo de execução do contrato;
- e) o valor a pagar; e
- f) eventual destaque do valor de retenções tributárias cabíveis.

Havendo erro na apresentação da Nota Fiscal/Fatura, ou circunstância que impeça a liquidação da despesa, esta ficará sobrestada até que o contratado providencie as medidas saneadoras, reiniciando-se o prazo após a comprovação da regularização da situação, sem ônus à contratante;

A Nota Fiscal ou Fatura deverá ser obrigatoriamente acompanhada da comprovação da regularidade fiscal, constatada por meio de consulta on-line ao SICAF ou, na impossibilidade de acesso ao referido Sistema, mediante consulta aos sítios eletrônicos oficiais ou à documentação mencionada no art. 68 da Lei nº 14.133/2021.

A Administração deverá realizar consulta ao SICAF para:

- a) verificar a manutenção das condições de habilitação exigidas no edital;
- b) identificar possível razão que impeça a participação em licitação, no âmbito do órgão ou entidade, proibição de contratar com o Poder Público, bem como ocorrências impeditivas indiretas (INSTRUÇÃO NORMATIVA Nº 3, DE 26 DE ABRIL DE 2018).





Constatando-se, junto ao SICAF, a situação de irregularidade do contratado, será providenciada sua notificação, por escrito, para que, no prazo de 5 (cinco) dias úteis, regularize sua situação ou, no mesmo prazo, apresente sua defesa. O prazo poderá ser prorrogado uma vez, por igual período, a critério do contratante.

Não havendo regularização ou sendo a defesa considerada improcedente, o contratante deverá comunicar aos órgãos responsáveis pela fiscalização da regularidade fiscal quanto à inadimplência do contratado, bem como quanto à existência de pagamento a ser efetuado, para que sejam acionados os meios pertinentes e necessários para garantir o recebimento de seus créditos.

Persistindo a irregularidade, o contratante deverá adotar as medidas necessárias à rescisão contratual nos autos do processo administrativo correspondente, assegurada ao contratado a ampla defesa.

Havendo a efetiva execução do objeto, os pagamentos serão realizados normalmente, até que se decida pela rescisão do contrato, caso o contratado não regularize sua situação junto ao SICAF.

Prazo de pagamento

O pagamento será efetuado no prazo máximo de até 30 (trinta) dias, contados da finalização da liquidação da despesa, conforme seção anterior, nos termos da Instrução Normativa SEGES/ME nº 77, de 2022.

No caso de atraso pelo Contratante, os valores devidos ao contratado serão atualizados monetariamente entre o termo final do prazo de pagamento até a data de sua efetiva realização, mediante aplicação do índice INPC de correção monetária.

Forma de pagamento

O pagamento será realizado através de ordem bancária, para crédito em banco, agência e conta corrente indicados pelo contratado.

Será considerada data do pagamento o dia em que constar como emitida a ordem bancária para pagamento.

Quando do pagamento, será efetuada a retenção tributária prevista na legislação aplicável.

Independentemente do percentual de tributo inserido na planilha, quando houver, serão retidos na fonte, quando da realização do pagamento, os percentuais estabelecidos na legislação vigente.

O contratado regularmente optante pelo Simples Nacional, nos termos da Lei Complementar nº 123, de 2006, não sofrerá a retenção tributária quanto aos impostos e contribuições abrangidos por aquele regime. No entanto, o pagamento ficará condicionado à apresentação de comprovação, por meio de documento oficial, de que faz jus ao tratamento tributário favorecido previsto na referida Lei Complementar.

8. FORMA E CRITÉRIOS DE SELEÇÃO DO FORNECEDOR E REGIME DE EXECUÇÃO

Forma de seleção e critério de julgamento da proposta

O fornecedor será selecionado por meio da realização de procedimento de LICITAÇÃO, na modalidade **CONCORRÊNCIA**, sob a forma ELETRÔNICA, com adoção do critério de julgamento pelo **MENOR PREÇO GLOBAL**.

Regime de execução

O regime de execução do contrato será empreitada por preço global (EPG).

Exigências de habilitação

Para fins de habilitação, deverá o licitante comprovar os seguintes requisitos, além de outros que poderão ser exigidos no edital:

Habilitação jurídica

Registro empresarial na Junta Comercial, no caso de empresário individual;

Ato Constitutivo, Estatuto ou Contrato Social consolidado atualizado, devidamente registrado na Junta Comercial, em se tratando de sociedade empresária ou cooperativa;

Documentos de eleição ou designação dos atuais administradores, tratando-se de sociedades empresárias;

Ato Constitutivo atualizado e devidamente registrado no Registro Civil de Pessoas Jurídicas, tratando-se de sociedades não empresariais, acompanhado de prova da Diretoria em exercício;

Decreto de autorização, tratando-se de sociedade empresária estrangeira em funcionamento no país, e ato de





registro ou autorização para funcionamento expedido pelo órgão competente, quando a atividade assim o exigir;

Regularidade Fiscal, Social e Trabalhista:

Prova de inscrição no Cadastro Nacional de Pessoas Jurídicas – CNPJ, do Ministério da Fazenda;
Prova de inscrição no Cadastro de Contribuintes Estadual e/ou Municipal, se houver relativo à sede do Licitante, pertinente ao seu ramo de atividade e compatível com o objeto do certame;
Prova de regularidade com a Fazenda Federal, Estadual e Municipal do domicílio ou sede do Licitante, ou outra equivalente, na forma da Lei;
Prova de regularidade relativa ao Fundo de Garantia por Tempo de Serviço (FGTS);
Prova de inexistência de débitos inadimplidos perante a Justiça do Trabalho, mediante apresentação de certidão negativa de débitos trabalhistas, ou de certidão positiva com efeitos de negativa.

Qualificação Técnica:

Comprovante de registro ou inscrição, no Conselho Regional de Engenharia e Agronomia – CREA ou no Conselho de Arquitetura e Urbanismo – CAU, **da empresa licitante e de seu(s) responsável(is) técnico(s)**, da região a que estiverem vinculados. No caso de a empresa licitante ou o responsável técnico não serem registrados ou inscritos no CREA ou no CAU do Estado de Minas Gerais, deverão ser providenciados os respectivos vistos deste órgão regional por ocasião da assinatura do contrato.

Comprovação da **capacitação técnico-profissional**, mediante apresentação de Certidão de Acervo Técnico - CAT, expedida pelo CREA ou CAU da região pertinente, nos termos da legislação aplicável, em nome do(s) responsável(is) técnico(s) e/ou membros da equipe técnica que participarão da execução dos serviços.

Os atestados e/ou certidões deverão estar emitidos em papéis timbrados ou deverão conter carimbo do CNPJ ou outra informação que permita a devida identificação do seu emitente.

O(s) responsável(is) técnico(s) e/ou membros da equipe técnica acima elencados deverão pertencer ao quadro permanente do licitante, na data prevista para entrega da proposta, entendendo-se como tal, para fins deste Edital, o sócio que comprove seu vínculo por intermédio de contrato/estatuto social; o administrador ou o diretor; o empregado devidamente registrado em Carteira de Trabalho e Previdência Social; e o prestador de serviços com contrato escrito firmado com o licitante, ou com declaração de compromisso de vinculação futura, caso o licitante se sagre vencedor do certame.

O profissional indicado pelo licitante na forma do item anterior **deverá participar da obra, objeto desta licitação**, e será admitida a sua substituição por profissional de experiência equivalente ou superior, desde que aprovada pela Administração, conforme determinado no art. 67, § 6º, da lei 14.133/2021.

Declaração de que o Licitante tomou conhecimento de todas as informações e das condições locais para o cumprimento das obrigações objeto da licitação, conforme modelo do Anexo II ou III.

Qualificação Econômico-Financeira:

Balanço Patrimonial, Demonstração de Resultado de Exercício e demais demonstrações contábeis dos 2 (dois) últimos exercícios social, já exigível e apresentado na forma da Lei, que demonstre a situação financeira da Licitante, vedada a sua substituição por balancetes ou balanços provisórios.

As empresas com menos de um ano de existência devem apresentar Balanço de Abertura devidamente registrado na Junta Comercial da sede ou domicílio da Licitante ou no órgão de registro equivalente.

As empresas com mais de um e menos de dois anos de existência devem apresentar a documentação exigida no subitem acima relativas ao último exercício social exigível.

Serão considerados, na forma da Lei, o Balanço Patrimonial (inclusive o Balanço de Abertura) e a Demonstração Contábil dos Resultados do último exercício social assim apresentados:

- a) Publicados em Diário Oficial; ou
- b) Publicados em Jornal; ou
- c) Por fotocópia do livro Diário, devidamente registrado na Junta Comercial da sede ou domicílio do Licitante ou no órgão de registro equivalente, inclusive com os Termos de Abertura e de Encerramento; ou
- d) Na forma de Escrituração Contábil Digital (ECD).

O Balanço Patrimonial (inclusive o Balanço de Abertura) e Demonstrações Contábeis dos Resultados dos últimos exercícios sociais deverão estar assinados por Contador ou por outro profissional equivalente, devidamente





PREFEITURA MUNICIPAL DE CAMPOS ALTOS

CEP 38970-000 - ESTADO DE MINAS GERAIS
CAIXA POSTAL 28

registrado no Conselho Regional de Contabilidade.

Cálculo do Índice de Liquidez Corrente (ILC) e do Índice de Endividamento (IE), resultantes da aplicação das fórmulas abaixo, sendo considerado habilitado a Licitante que apresentar no último exercício social devidamente assinados pelo representante legal da empresa:

$ILC = \frac{\text{Ativo Circulante}}{\text{Passivo Circulante}} \geq 1,00$ e

$IE = \frac{\text{Passivo Circulante} + \text{Passivo NÃO Circulante}}{\text{Ativo Total}} \leq 1,00$

Documento arquivado na Junta Comercial ou no Cartório competente demonstrativo de que o Licitante possui patrimônio líquido mínimo de **R\$ 80.699,68 (oitenta mil seiscientos e noventa e nove reais e sessenta e oito centavos)**, correspondente a 10% (dez por cento) do valor estimado da contratação, nos termos do disposto no §4º do art. 69, da Lei n.º 14.133/2021.

Certidão Negativa de feitos sobre falência expedida pelo Cartório Distribuidor da sede da Licitante.

9. ESTIMATIVAS DO VALOR DA CONTRATAÇÃO

O custo estimado total da contratação é de **R\$ 806.996,8178** conforme planilha orçamentária elaborada pelo Município, em anexo ao Edital, em plena sintonia com o que dispõe o Art. 23, §2º, I, da Lei nº 14.133/2021. Ressaltando que conforme Ofício em anexo, registra-se que o valor total apurado no sistema, após o recálculo matemático integral dos itens, resultou em: Valor estimado conforme Convênio (Estado): R\$ 807.009,28
Valor estimado lançado no sistema: R\$ 806.996,8178
Diferença apurada: R\$ 12,4622.

10. - DOS RECURSOS ORÇAMENTÁRIOS E FINANCEIROS

10.1. As despesas decorrentes com a presente Licitação correrão à conta das dotações orçamentárias:

FUNDO MUNICIPAL DE DES. DA EDUCAÇÃO – F.M.D.E
REFORMA DE PRÉDIOS ESCOLARES
OBRAS E INSTALAÇÕES
02.27.02.12.361.0023.1053.4.4.90.51.00

Ficha: 238

Fonte: 1.701.000.0000

Recurso Estadual

CONVÊNIO Nº 1261002807/2025/SEE

Agência:3038-4

Conta:19.767-X

Campos Altos – MG, 10 de abril de 2026.

Camila Alvarenga da Silva
Assessora em Licitações

Prefeitura Municipal de Campos Altos-MG

CNPJ 18.298.190/0001-30

Endereço: Rua Cornélia Alves Bicalho,401 – Centro –Campos Alto –MG

CEP: 38.970-000

Fone: 37 3426-5340 / E-mail: licitacao@camposaltos.mg.gov.br





PREFEITURA MUNICIPAL DE CAMPOS ALTOS

CEP 38970-000 - ESTADO DE MINAS GERAIS
CAIXA POSTAL 28

ANEXO III - MODELO DE DECLARAÇÃO DE VISITA TÉCNICA - FACULTATIVA

PROCESSO LICITATÓRIO Nº. 27/2026
CONCORRÊNCIA PÚBLICA Nº 01/2026

OBJETO: CONTRATAÇÃO DE EMPRESA ESPECIALIZADA PARA EXECUÇÃO DA OBRA DE AMPLIAÇÃO DA ESCOLA MUNICIPAL JOAQUIM DOMINGOS DA SILVA, NO MUNICÍPIO DE CAMPOS ALTOS/MG, CONFORME O CONVÊNIO Nº 1261002807/2025/SEE, CELEBRADO COM A SECRETARIA DE ESTADO DE EDUCAÇÃO, COM FORNECIMENTO DE MATERIAIS, MÃO DE OBRA E EQUIPAMENTOS NECESSÁRIOS À COMPLETA EXECUÇÃO DOS SERVIÇOS.

Eu, [representante Legal devidamente qualificado] da empresa [nome da empresa licitante], sediada à [endereço completo da sede], telefone [número], e-mail [endereço de e-mail], **DECLARO**, para os devidos fins, que visitei o local onde será executado o objeto da licitação, tendo tomado conhecimento de todas as informações e das condições locais para o cumprimento das obrigações objeto do **PROCESSO LICITATÓRIO Nº. 27/2026, CONCORRÊNCIA PÚBLICA Nº. 01/2026**, inclusive, das possíveis dificuldades que possam onerar futuramente nossa empresa na execução do mesmo.

DECLARO ainda que estou ciente de que o preço proposto pela empresa está de acordo com as exigências do edital e seus anexos, e assim, dentro desta proposta, assumimos o compromisso de honrar plenamente todas as exigências do instrumento convocatório referente ao **Processo Licitatório nº. 27/2026, Concorrência Pública nº. 01/2026, sem quaisquer direitos a reclamações futuras, sob a alegação de quaisquer desconhecimentos quanto às particularidades do objeto.**

DECLARO, também, estar ciente de que os quantitativos no orçamento apresentado utilizados na elaboração da proposta são de nossa inteira responsabilidade, não cabendo qualquer tipo de reclamação posterior por parte da empresa quanto a estes valores.

Local e data,de.....de 2026.

Nome e assinatura do representante legal da licitante

** Declaração a ser emitida pela empresa licitante em papel que a identifique.*

Prefeitura Municipal de Campos Altos-MG
CNPJ 18.298.190/0001-30
Endereço: Rua Cornélia Alves Bicalho, 401 – Centro – Campos Alto –MG
CEP: 38.970-000
Fone: 37 3426-5340 / E-mail: licitacao@camposaltos.mg.gov.br

Página 35 de 43





PREFEITURA MUNICIPAL DE CAMPOS ALTOS

CEP 38970-000 - ESTADO DE MINAS GERAIS
CAIXA POSTAL 28

ANEXO IV - MODELO DE DECLARAÇÃO DE NÃO VISITA TÉCNICA

PROCESSO LICITATÓRIO Nº 27/2026
CONCORRÊNCIA PÚBLICA Nº 01/2026

OBJETO: CONTRATAÇÃO DE EMPRESA ESPECIALIZADA PARA EXECUÇÃO DA OBRA DE AMPLIAÇÃO DA ESCOLA MUNICIPAL JOAQUIM DOMINGOS DA SILVA, NO MUNICÍPIO DE CAMPOS ALTOS/MG, CONFORME O CONVÊNIO Nº 1261002807/2025/SEE, CELEBRADO COM A SECRETARIA DE ESTADO DE EDUCAÇÃO, COM FORNECIMENTO DE MATERIAIS, MÃO DE OBRA E EQUIPAMENTOS NECESSÁRIOS À COMPLETA EXECUÇÃO DOS SERVIÇOS.

Eu, [representante Legal devidamente qualificado] da empresa [nome da empresa licitante], sediada à [endereço completo da sede], telefone [número], e-mail [endereço de e-mail], **DECLARO**, para os devidos fins, que **NÃO** visitei o local onde será executado o objeto da licitação, por opção própria, assumindo assim que **CONCORDO** com todas as condições estabelecidas no Edital e seus Anexos, e que, ainda, assumo toda e qualquer responsabilidade pela ocorrência de eventuais prejuízos em virtude de sua omissão na verificação das condições do local de execução do objeto do **PROCESSO LICITATÓRIO Nº 27/2026, CONCORRÊNCIA PÚBLICA Nº. 01/2026.**

DECLARO ainda que estou ciente de que o preço proposto pela empresa está de acordo com as exigências do edital e seus anexos, e assim, dentro desta proposta, assumimos o compromisso de honrar plenamente todas as exigências do instrumento convocatório referente ao **PROCESSO LICITATÓRIO Nº. 27/2026, CONCORRÊNCIA PÚBLICA Nº. 01/2026, sem quaisquer direitos a reclamações futuras, sob a alegação de quaisquer desconhecimentos quanto às particularidades do objeto.**

DECLARO, também, estar ciente de que os quantitativos no orçamento apresentado utilizados na elaboração da proposta são de nossa inteira responsabilidade, não cabendo qualquer tipo de reclamação posterior por parte da empresa quanto a estes valores.

Local e data,de.....de 2026.

Nome e assinatura do representante legal da licitante

** Declaração a ser emitida pela empresa licitante em papel que a identifique.*

Prefeitura Municipal de Campos Altos-MG
CNPJ 18.298.190/0001-30
Endereço: Rua Cornélia Alves Bicalho, 401 – Centro – Campos Alto –MG
CEP: 38.970-000
Fone: 37 3426-5340 / E-mail: licitacao@camposaltos.mg.gov.br

Página 36 de 43





ANEXO V - DECLARAÇÕES GERAIS

**PROCESSO LICITATÓRIO Nº 27/2026
CONCORRÊNCIA PÚBLICA Nº. 01/2026**

OBJETO: CONTRATAÇÃO DE EMPRESA ESPECIALIZADA PARA EXECUÇÃO DA OBRA DE AMPLIAÇÃO DA ESCOLA MUNICIPAL JOAQUIM DOMINGOS DA SILVA, NO MUNICÍPIO DE CAMPOS ALTOS/MG, CONFORME O CONVÊNIO Nº 1261002807/2025/SEE, CELEBRADO COM A SECRETARIA DE ESTADO DE EDUCAÇÃO, COM FORNECIMENTO DE MATERIAIS, MÃO DE OBRA E EQUIPAMENTOS NECESSÁRIOS À COMPLETA EXECUÇÃO DOS SERVIÇOS.

Eu, [representante Legal devidamente qualificado] da empresa [nome da empresa licitante], sediada à [endereço completo da sede], telefone [número], e-mail [endereço de e-mail], **DECLARO**, para os devidos fins, que:

- a) sob as penas da lei, que até a presente data inexistem fatos impeditivos para sua habilitação no presente processo licitatório, assim como que está ciente da obrigatoriedade de declarar ocorrências posteriores;
- b) sob as penas da lei, que não mantém em seu quadro de pessoal menores de 18 (dezoito) anos em horário noturno de trabalho ou em serviços perigosos ou insalubres, não executando, ainda, qualquer trabalho com menores de 16 (dezesseis) anos, salvo na condição de aprendiz, a partir de 14 (quatorze) anos;
- c) que cumpre as exigências de reserva de cargos para pessoa com deficiência e para reabilitado da Previdência Social, previstas em lei e em outras normas específicas, em especial o percentual mínimo da mão de obra responsável pela execução do objeto da contratação constituído por mulheres vítimas de violência doméstica e egressos do sistema prisional;
- d) que recebeu todos os documentos pertinentes à Concorrência supracitada e que tomou conhecimento de todas as informações e das condições locais para o cumprimento das obrigações para o cumprimento das obrigações desta licitação;
- e) sob as penas da lei, que se compromete a contratar os profissionais indicados, conforme Equipe Técnica apresentada;
- f) declara que tem conhecimento do local onde serão executadas as obras;
- g) declara que conhece e que aceita todas as condições impostas pelo Edital e seus anexos.

Local e data,de.....de 2026.

Nome e assinatura do representante legal da licitante

** Declaração a ser emitida pela empresa licitante em papel que a identifique.*





PREFEITURA MUNICIPAL DE CAMPOS ALTOS

CEP 38970-000 - ESTADO DE MINAS GERAIS
CAIXA POSTAL 28

ANEXO VI - MODELO DE DECLARAÇÃO DE MICROEMPRESA OU EMPRESA DE PEQUENO PORTE

PROCESSO LICITATÓRIO Nº 27/2026

CONCORRÊNCIA PÚBLICA Nº. CONTRATAÇÃO DE EMPRESA ESPECIALIZADA PARA EXECUÇÃO DA OBRA DE AMPLIAÇÃO DA ESCOLA MUNICIPAL JOAQUIM DOMINGOS DA SILVA, NO MUNICÍPIO DE CAMPOS ALTOS/MG, CONFORME O CONVÊNIO Nº 1261002807/2025/SEE, CELEBRADO COM A SECRETARIA DE ESTADO DE EDUCAÇÃO, COM FORNECIMENTO DE MATERIAIS, MÃO DE OBRA E EQUIPAMENTOS NECESSÁRIOS À COMPLETA EXECUÇÃO DOS SERVIÇOS.

....., inscrita no CNPJ nº., por intermédio de seu representante legal o (a) Sr(a) portador (a) da Carteira de identidade nº., e do CPF nº., DECLARA, sob as penas da lei, de que cumpre os requisitos legais para a qualificação como microempresa ou empresa de pequeno porte nas condições do Estatuto Nacional da Microempresa e da Empresa de Pequeno Porte, instituído pela Lei Complementar nº. 123, de 14 de dezembro de 2006, em especial quanto ao seu art. 3º, e que estão aptas a usufruir do tratamento favorecido estabelecido nos art. 42 a 49 da referida Lei Complementar, e que não se enquadra nas situações relacionadas no §4º do art. 3º da citada Lei Complementar.

Local e data,de.....de 2026.

Nome e assinatura do representante legal da licitante

** Declaração a ser emitida pela empresa licitante em papel que a identifique.*

Prefeitura Municipal de Campos Altos-MG
CNPJ 18.298.190/0001-30
Endereço: Rua Cornélia Alves Bicalho, 401 – Centro – Campos Alto –MG
CEP: 38.970-000
Fone: 37 3426-5340 / E-mail: licitacao@camposaltos.mg.gov.br

Página 38 de 43





PREFEITURA MUNICIPAL DE CAMPOS ALTOS

CEP 38970-000 - ESTADO DE MINAS GERAIS
CAIXA POSTAL 28

ANEXO VII - MODELO DE DECLARAÇÃO DE REPRESENTANTE PARA PARTICIPAR DA CONCORRÊNCIA

PROCESSO LICITATÓRIO Nº 27/2026
CONCORRÊNCIA PÚBLICA Nº. 01/2026

OBJETO: CONTRATAÇÃO DE EMPRESA ESPECIALIZADA PARA EXECUÇÃO DA OBRA DE AMPLIAÇÃO DA ESCOLA MUNICIPAL JOAQUIM DOMINGOS DA SILVA, NO MUNICÍPIO DE CAMPOS ALTOS/MG, CONFORME O CONVÊNIO Nº 1261002807/2025/SEE, CELEBRADO COM A SECRETARIA DE ESTADO DE EDUCAÇÃO, COM FORNECIMENTO DE MATERIAIS, MÃO DE OBRA E EQUIPAMENTOS NECESSÁRIOS À COMPLETA EXECUÇÃO DOS SERVIÇOS.

À Prefeitura Municipal de Campos Altos - MG

Indicação de Representante para participar da Concorrência.

A Signatária, CNPJ....., por seu representante legal abaixo assinado, vem indicar o Sr. RG n.º e do CPF n.º, para como seu Representante, acompanhar todas as fases da **Concorrência Eletrônica n.º 01/2026** até a homologação do processo licitatório à Licitante vencedora, podendo, este Representante, assinar atas e demais documentos relativos à Licitação em epígrafe, sendo a ele conferidos plenos, irrestritos e irrevogáveis poderes para tomar, em nome da Signatária, todas e quaisquer decisões e/ou deliberações pertinentes a esta Licitação em todas as suas fases.

Local e data,de.....de 2026.

Nome e assinatura da licitante Signatária

** Declaração a ser emitida pela empresa licitante em papel que a identifique.*

Prefeitura Municipal de Campos Altos-MG
CNPJ 18.298.190/0001-30
Endereço: Rua Cornélia Alves Bicalho, 401 – Centro –Campos Alto –MG
CEP: 38.970-000
Fone: 37 3426-5340 / E-mail: licitacao@camposaltos.mg.gov.br

Página 39 de 43





PREFEITURA MUNICIPAL DE CAMPOS ALTOS

CEP 38970-000 - ESTADO DE MINAS GERAIS
CAIXA POSTAL 28

ANEXO VIII - MODELO DE CARTA PROPOSTA DA LICITANTE

PROCESSO LICITATÓRIO Nº 27/2026
CONCORRÊNCIA PÚBLICA Nº. 01/2026

OBJETO: CONTRATAÇÃO DE EMPRESA ESPECIALIZADA PARA EXECUÇÃO DA OBRA DE AMPLIAÇÃO DA ESCOLA MUNICIPAL JOAQUIM DOMINGOS DA SILVA, NO MUNICÍPIO DE CAMPOS ALTOS/MG, CONFORME O CONVÊNIO Nº 1261002807/2025/SEE, CELEBRADO COM A SECRETARIA DE ESTADO DE EDUCAÇÃO, COM FORNECIMENTO DE MATERIAIS, MÃO DE OBRA E EQUIPAMENTOS NECESSÁRIOS À COMPLETA EXECUÇÃO DOS SERVIÇOS.

Eu, [representante Legal devidamente qualificado] da empresa [nome da empresa licitante], sediada à [endereço completo da sede], telefone [número], e-mail [endereço de e-mail], tendo examinado o Edital, vem apresentar a proposta para execução dos serviços nele referidos, no valor global de R\$.....(.....), conforme Projetos, Cronograma Físico-financeiro e Planilhas em anexo, sendo R\$..... (.....) para serviços, correspondente a% e R\$ (.....) para materiais, correspondente a% do valor da obra.

CONFORME PLANILHA ORÇAMENTÁRIA, CRONOGRAMA E BDI EM ANEXO.

Outrossim, declara que:

- a) Esta proposta compreende todas as despesas diretas e indiretas, tais com: mão de obra (inclusive leis sociais), materiais, ferramentas, transportes, equipamentos, seguros, impostos e demais encargos necessários à perfeita execução de toda a obra;
- b) Concordamos em manter a validade desta proposta por um período de 90 (noventa) dias, contado da data final prevista para sua entrega;
- c) Que os serviços serão executados no prazo de [prazo do edital] meses, a contar da emissão da ordem de serviço;
- d) Até que o contrato seja assinado, esta proposta constituirá um compromisso de nossa parte, observada as condições do Edital;
- e) Declaramos que os serviços serão executados em conformidade com a planilha de quantitativos e preços do Órgão Solicitante, especificações e demais elementos.

(Local e Data)

Empresa Licitante
(responsável legal, cargo e assinatura)

** Proposta a ser elaborada pela empresa licitante em papel que a identifique.*

Prefeitura Municipal de Campos Altos-MG
CNPJ 18.298.190/0001-30
Endereço: Rua Cornélia Alves Bicalho,401 – Centro –Campos Alto –MG
CEP: 38.970-000
Fone: 37 3426-5340 / E-mail: licitacao@camposaltos.mg.gov.br

Página 40 de 43





PREFEITURA MUNICIPAL DE CAMPOS ALTOS

CEP 38970-000 - ESTADO DE MINAS GERAIS
CAIXA POSTAL 28

ANEXO IX - COMPOSIÇÃO DO BDI

COMPOSIÇÃO DO BDI (Bonificações e Despesas Indiretas)

1) DESPESAS FINANCEIRAS - (0,00% a 1,2%)

Riscos, administ. Central,
administ., Garantia

1,000

2) RISCOS - (0,00% A
2,05%)

Despesas financeiras

1,000

Bonificação/lucro

1,000

COFIS/PIS/ISS/CPMF

1,000

3) TAXA DE ADMINISTRAÇÃO - ESCRITÓRIO CENTRAL - (0,11% a 8,03%)

4) BONIFICAÇÃO / LUCRO - (3,83% a 9,96%)

5) GARANTIA - (0,00% a 0,42%)

6) Impostos - tais itens podem variar, mas principalmente o ISS, que pode ser isento, ou variar até 5%, porem deduzindo-se o valor dos materiais aplicados o que corresponde em torno de 2 a 3 %.

Intervalo total admissível (6,03% a 9,03%)

COFINS=

PIS=

ISS=

CPMF=

BDI=

0,00%





PREFEITURA MUNICIPAL DE CAMPOS ALTOS

CEP 38970-000 - ESTADO DE MINAS GERAIS
CAIXA POSTAL 28

ANEXO X - DECLARAÇÃO DE ATENDIMENTO AO DECRETO Nº 7.983/2013

PROCESSO LICITATÓRIO Nº 27/2026
CONCORRÊNCIA PÚBLICA Nº. 01/2026

_____, inscrita no CNPJ Nº _____, sediada na rua _____ / Cidade de _____, por intermédio de seu representante legal, o(a) Sr(a)....., portador(a) da Carteira de Identidade nº e do CPF nº DECLARA que cumpre as regras e os critérios para a elaboração do orçamento de referência da obra de que trata a Concorrência nº 01/2026 Estabelecidos no Decreto nº 7983/2013, de 08 de abril de 2013.

Local e data,de.....de 2026.

Nome e assinatura da licitante Signatária

** Declaração a ser emitida pela empresa licitante em papel que a identifique.*

Prefeitura Municipal de Campos Altos-MG
CNPJ 18.298.190/0001-30
Endereço: Rua Cornélia Alves Bicalho, 401 – Centro –Campos Alto –MG
CEP: 38.970-000
Fone: 37 3426-5340 / E-mail: licitacao@camposaltos.mg.gov.br

Página 42 de 43





PREFEITURA MUNICIPAL DE CAMPOS ALTOS

CEP 38970-000 - ESTADO DE MINAS GERAIS
CAIXA POSTAL 28

ANEXO XI – Memorial Descritivo da Obra; Pranchas dos Projetos Arquitetônico e Estrutural; Planilha Orçamentária; Cronograma Físico-Financeiro; Memorial de Cálculo; ART (Anotação de Responsabilidade Técnica); Relatório Fotográfico do imóvel; Termo de Justificativa de Divergência de Valor por Critério de Arredondamento; e Plano de Trabalho.

Observação: Os Anexos XI encontram-se nas páginas seguintes.

*Prefeitura Municipal de Campos Altos-MG
CNPJ 18.298.190/0001-30
Endereço: Rua Cornélia Alves Bicalho,401 – Centro –Campos Alto –MG
CEP: 38.970-000
Fone: 37 3426-5340 / E-mail: licitacao@camposaltos.mg.gov.br*

Página **43** de **43**





PREFEITURA MUNICIPAL DE CAMPOS ALTOS

CEP 38970-000 - ESTADO DE MINAS GERAIS
CAIXA POSTAL 28

PREFEITURA MUNICIPAL DE CAMPOS ALTOS MINAS GERAIS

AMPLIAÇÃO DA ESCOLA MUNICIPAL JOAQUIM DOMINGOS DA SILVA

**CAMPOS ALTOS – MINAS GERAIS
NOVEMBRO DE 2025**



MEMORIAL DESCRITIVO – AMPLIAÇÃO DA ESCOLA MUNICIPAL JOAQUIM DOMINGOS DA SILVA

OBRA: AMPLIAÇÃO DA ESCOLA MUNICIPAL JOAQUIM DOMINGOS DA SILVA

ENDEREÇO: RUA CAPITÃO VIRGÍLIO MARQUES, Nº 555 – CAMPOSALTINHO – CAMPOS ALTOS – MINAS GERAIS.

PROPRIETÁRIO: PREFEITURA MUNICIPAL DE CAMPOS ALTOS

DISPOSIÇÕES GERAIS

O PRESENTE MEMORIAL DESCRITIVO SE REFERE A AMPLIAÇÃO DE UMA SALA PARA SECRETARIA COM BANHEIROS DE ACESSIBILIDADE E PARA FUNCIONÁRIOS E A AMPLIAÇÃO DOS BANHEIROS DE USO DOS ALUNOS, SALAS DE PROFESSORES E SUPERVISÃO COM BANHEIROS PRIVADOS EM ANEXO.

TODOS OS MATERIAIS A SEREM EMPREGADOS NA OBRA DEVERÃO SER COMPROVADAMENTE DE BOA QUALIDADE E SATISFAZER RIGOROSAMENTE AS ESPECIFICAÇÕES A SEGUIR. TODOS OS SERVIÇOS SERÃO EXECUTADOS EM COMPLETA OBEDIÊNCIA AOS PRINCÍPIOS DE BOA TÉCNICA, DEVENDO AINDA SATISFAZER RIGOROSAMENTE AS NORMAS BRASILEIRAS.

DURANTE A OBRA SERÁ FEITO PERIÓDICA REMOÇÃO DE TODO ENTULHO E DETRITOS QUE VENHAM A SE ACUMULAR NO LOCAL. COMPETIRÁ À EMPREITEIRA FORNECER TODO O FERRAMENTAL, INSTALAÇÕES PROVISÓRIAS, MAQUINARIA E APARELHAMENTO ADEQUADO A MAIS PERFEITA EXECUÇÃO DOS SERVIÇOS CONTRATADOS. OS SERVIÇOS CONTRATADOS SERÃO EXECUTADOS RIGOROSAMENTE DE ACORDO COM OS PROJETOS E ESPECIFICAÇÕES FORNECIDOS PELA PREFEITURA MUNICIPAL DE CAMPOS ALTOS. A PRESENÇA DA FISCALIZAÇÃO NA OBRA NÃO DIMINUIRÁ A RESPONSABILIDADE DA EMPRESA CONTRATADA EM QUAISQUER OCORRÊNCIAS, ATOS, ERROS OU OMISSÕES VERIFICADAS NO DESENVOLVIMENTO DOS TRABALHOS OU A ELE RELACIONADAS. QUANDO, SOB QUALQUER JUSTIFICATIVA, SE FIZER NECESSÁRIA ALGUMA ALTERAÇÃO NAS ESPECIFICAÇÕES, SUBSTITUIÇÃO DE ALGUM MATERIAL POR SEU EQUIVALENTE OU QUALQUER OUTRA ALTERAÇÃO NA EXECUÇÃO DAQUILO QUE ESTÁ PROJETADO, DEVERÁ SER APRESENTADA SOLICITAÇÃO ESCRITA A FISCALIZAÇÃO DA OBRA, MINUCIOSAMENTE JUSTIFICADA. ENTENDE-SE POR EQUIVALENTES OS MATERIAIS QUE POSSUEM MESMA FUNÇÃO, MESMAS CARACTERÍSTICAS FÍSICAS E MESMO DESEMPENHO TÉCNICO. AS SOLICITAÇÕES DE EQUIVALÊNCIA DEVERÃO SER FEITAS EM TEMPO HÁBIL PARA QUE NÃO PREJUDIQUEM O ANDAMENTO DOS SERVIÇOS E NÃO DARÃO CAUSA A POSSÍVEIS PRORROGAÇÕES DE PRAZOS.



1. SERVIÇOS DE ENGENHARIA

SERÃO EXECUTADOS A INSTALAÇÃO DE TAPUMES METÁLICOS PARA ISOLAMENTO DA OBRA, INSTALAÇÃO DE PLACA EM CHAPA GALVANIZADA COM ESTRUTURA DE SUSTENTAÇÃO E MARCAÇÃO TOPOGRÁFICA COM USO DE GABARITO DE MADEIRA E APOIO DE EQUIPE TÉCNICA.

2. MOVIMENTO DE TERRA

AS ESCAVAÇÕES SERÃO REALIZADAS COM EQUIPAMENTOS MECÂNICOS COMO RETROESCAVADEIRA E MINIESCAVADEIRA. AS ESTACAS TIPO HÉLICE CONTÍNUA SERÃO PERFURADAS POR EQUIPAMENTO ESPECÍFICO. REATERROS SERÃO COMPACTADOS COM COMPACTADOR TIPO SAPO. REGULARIZAÇÃO SERÁ MANUAL COM SOQUETE.

3. INFRAESTRUTURA

EXECUÇÃO DAS FUNDAÇÕES COM MONTAGEM DE ARMADURAS DE ESTACAS, BLOCOS E BALDRAMES UTILIZANDO AÇO CA-50 E CA-60. AS FORMAS SERÃO EM MADEIRA E A CONCRETAGEM FEITA COM BETONEIRA. O LASTRO DE AREIA SERÁ ESPALHADO E NIVELADO MANUALMENTE.

4. SUPRAESTRUTURA

MONTAGEM DE FORMAS PARA PILARES E VIGAS COM MADEIRA SERRADA, MONTAGEM DE ARMADURAS E CONCRETAGEM COM BOMBA PARA LANÇAMENTO. SERÃO EXECUTADAS VERGAS MOLDADAS IN LOCO CONFORME DIMENSÕES DOS VÃOS.

5. PAREDES E DIVISÓRIAS

AS ALVENARIAS SERÃO EXECUTADAS COM TIJOLO CERÂMICO FURADO, ASSENTE COM ARGAMASSA INDUSTRIALIZADA. AS DIVISÓRIAS DE GRANITO SERÃO FIXADAS COM FERRAGENS CROMADAS E ACESSÓRIOS METÁLICOS ADEQUADOS.

6. FORROS

FORROS DE PVC SERÃO FIXADOS EM ESTRUTURA METÁLICA SUSPensa COM PENDURAIIS. O RODAFORRO SERÁ INSTALADO COM ENCAIXES. OS FORROS EXISTENTES SERÃO REMOVIDOS MANUALMENTE COM REAPROVEITAMENTO QUANDO POSSÍVEL.

7. COBERTURA

AS TELHAS EXISTENTES E ESTRUTURAS METÁLICAS OU DE MADEIRA SERÃO DESMONTADAS COM CUIDADO PARA REAPROVEITAMENTO PARCIAL. NOVAS TELHAS METÁLICAS, CERÂMICAS E TERMOACÚSTICAS SERÃO INSTALADAS CONFORME ESPECIFICAÇÕES, COM FIXAÇÕES ADEQUADAS.

8. ESQUADRIAS

SERÃO FORNECIDAS E INSTALADAS JANELAS EM METALON TIPO CORRER E MAXIM-AR. PORTAS METÁLICAS E DE ALUMÍNIO SERÃO INSTALADAS COM FERRAGENS,



INCLUINDO FECHADURAS, DOBRADIÇAS E PUXADORES. AS PINTURAS ANTICORROSIVAS SERÃO APLICADAS CONFORME O TIPO DE MATERIAL.

9. REVESTIMENTOS E BANCADAS

SERÃO APLICADOS CHAPISCO, EMBOÇO E REBOCO MANUALMENTE APÓS PREPARO MECANIZADO DA ARGAMASSA. REVESTIMENTOS CERÂMICOS SERÃO APLICADOS EM PAREDES INTERNAS E EXTERNAS COM ARGAMASSA INDUSTRIALIZADA. AS BANCADAS DE GRANITO SERÃO APOIADAS EM ESTRUTURA METÁLICA.

10. PISOS

EXECUÇÃO DE CONTRAPISO COM ARGAMASSA TRAÇO 1:3 E POSTERIOR APLICAÇÃO DE REVESTIMENTO COM PORCELANATO ACETINADO, UTILIZANDO ARGAMASSA COLANTE INDUSTRIALIZADA E REJUNTAMENTO COM PRODUTOS APROPRIADOS.

11. INSTALAÇÕES ELÉTRICAS

TODA A PARTE ELÉTRICA SERÁ REVISTA COM EMBUTIMENTO DAS FIAÇÕES EXPOSTAS. NOVAS INSTALAÇÕES INCLUEM QUADROS, TOMADAS, LUMINÁRIAS, INTERRUPTORES, CONDUÍTES E DEMAIS MATERIAIS CONFORME PROJETO ELÉTRICO.

12. INSTALAÇÕES HIDROSSANITÁRIAS

SERÁ FEITA A REVISÃO DA REDE HIDRÁULICA E INSTALAÇÃO DE NOVOS PONTOS, LOUÇAS, METAIS SANITÁRIOS, CUBAS, BARRAS DE APOIO E ACESSÓRIOS. OS SISTEMAS SERÃO TESTADOS E ENTREGUES FUNCIONANDO.

13. PINTURA

LIXAMENTO DAS SUPERFÍCIES, APLICAÇÃO DE FUNDO ANTICORROSIVO OU NIVELADOR, PINTURA ACRÍLICA EM PAREDES E ESMALTE SINTÉTICO EM ESQUADRIAS METÁLICAS E DE MADEIRA, COM NÚMERO DE DEMÃOS CONFORME ESPECIFICAÇÕES.

14. SERVIÇOS DIVERSOS

CONSTRUÇÃO DE ABRIGO PARA GÁS GLP COM VEDAÇÃO, ACABAMENTO E LAJE IMPERMEABILIZADA. INSTALAÇÃO DE ALAMBRADO COM MOURÕES DE CONCRETO E PORTÃO DE GRADE DE BARRA CHATA.

15. LIMPEZA FINAL

LIMPEZA GERAL DE TODOS OS AMBIENTES COM RETIRADA DE ENTULHO, LAVAGEM DE PISOS E PAREDES, LIMPEZA DE VIDROS E SUPERFÍCIES, DEIXANDO O ESPAÇO PRONTO PARA USO.



Documento assinado digitalmente
IARA CRISTINA DE DEUS COSTA
Data: 17/12/2025 09:14:11-0300
Verifique em <https://validar.itl.gov.br>

Iara Cristina de Deus Costa

ENGENHEIRA CIVIL – CREA 244833/D – MG



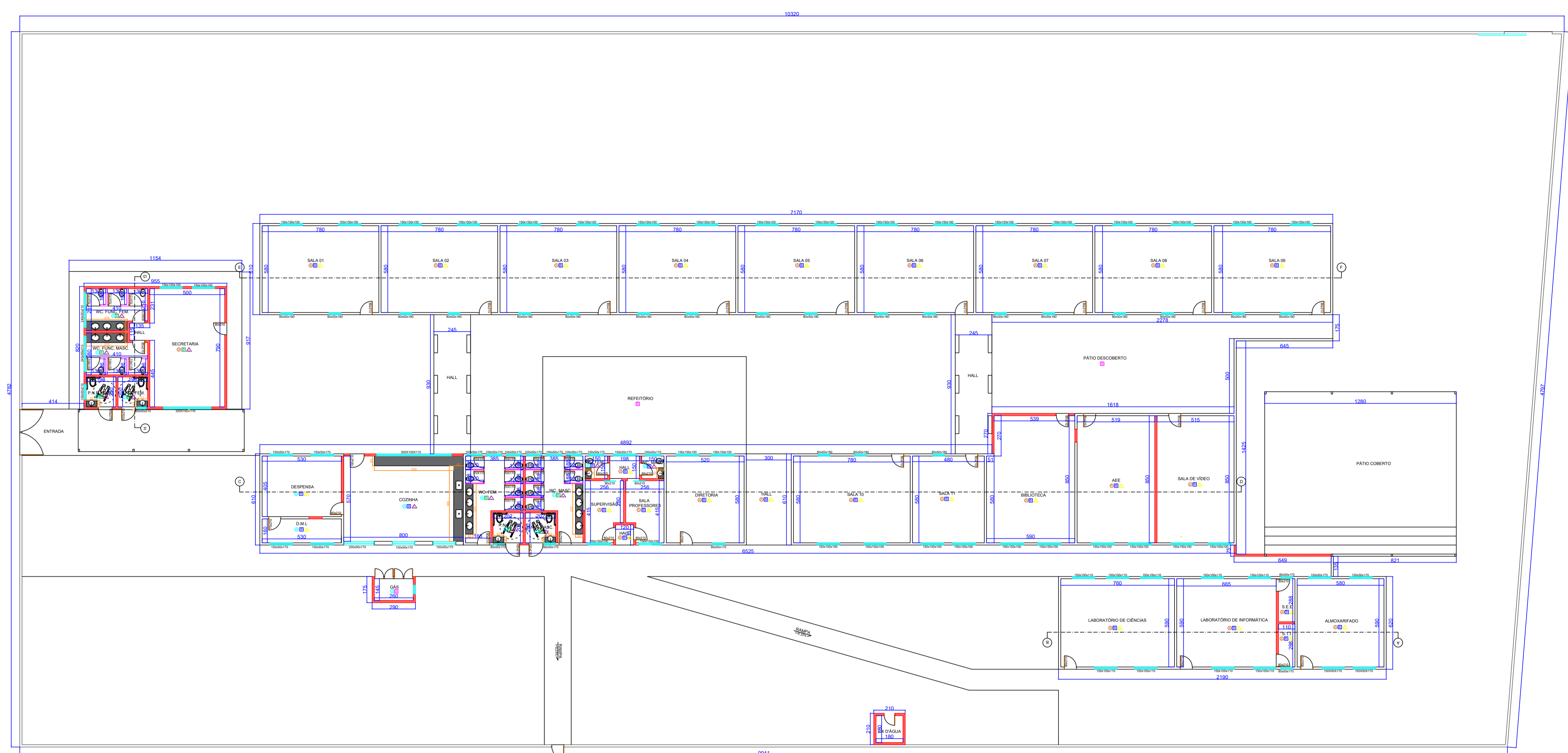

PLANTA BAIXA CONSTRUÇÃO
ESC. 1:100

SIMBOLOGIA	LEGENDA TETO, PISO E PAREDE
	DEMOLIÇÃO E REMOÇÃO
	EXISTENTE
	CONSTRUIR PAREDE 15CM
	CONSTRUIR PAREDE 25CM
	DIVISÓRIA EM GRANITO
	GRADIL
	RAMPA E ARQUIBANCADA
	TETO
	TETO FORRO PVC A EXECUTAR
	TETO FORRO PVC EXISTENTE A MANTER
	PISOS
	REGULARIZAÇÃO DE PISO COM ARGAMASSA
	PISO EXISTENTE A MANTER
	PISO PORCELANATO OU CERÂMICA RETIFICADA
	PAREDES
	PAREDE TINTA ACRÍLICA LAVÁVEL
	PAREDE AZULEJADA COM PORCELANATO OU CERÂMICA RETIFICADA

VICENTE DE PAULO MATEUS:231791636
179163615
Assinado de forma digital por VICENTE DE PAULO MATEUS:231791636
Dados: 2025.12.17 09:20:08 -03'00'

PROFSSIONAL	IRARA CRISTINA DE DEUS COSTA Engenheira Civil - CREA MG 244833/D Rua Zoroastro da Silva Nery, nº 206 Ovaleto Alvor de Anjo Campos Altos - MG Tel: (37) 991124266	
REQUERENTE	PREFEITURA MUNICIPAL DE CAMPOS ALTOS	UF: MG 18.298.1900001-30 TELEFONE (37) 3428 9100
PROFSSIONAL	RUA CORNELIA ALVES BICALHO, 401 - CENTRO CEP: 38870-000 - CAMPOS ALTOS	RUA CORNELIA ALVES BICALHO, 401 - CENTRO CEP: 38870-000 - CAMPOS ALTOS
PROFSSIONAL	RUA CARLOS VIEGILIO MARQUES, Nº 555 - BARRIO CAMPESINHO CAMPOS ALTOS - MG CEP: 38870-000	AREA (M²) 1442,59
PROFSSIONAL	ALVENARIA (L) <input checked="" type="checkbox"/> MADEIRA (L) <input checked="" type="checkbox"/> METAL (L) <input checked="" type="checkbox"/> BRANCA (L) <input checked="" type="checkbox"/>	DATA: 01/03 ESCALA: 01/03
PROFSSIONAL	TITULO: AMPLIAÇÃO DA ESCOLA MUNICIPAL JOAQUIM DOMINGOS DA SILVA CONTEUDO: PLANTA BAIXA DE CONSTRUÇÃO	DATA: 01/03 ESCALA: 01/03
PROFSSIONAL	AREA CONSTR. EXIST. (M²): 1306,14 AREA A CONSTRUIR (M²): 1442,59 AREA TOTAL (M²): 2748,73	RUA DE OBRAS: goubbr IARA CRISTINA DE DEUS COSTA DATA: 17/12/2025 09:27:58 0300 Verifique em: https://cndb.cfdp.br.gov.br
PROFSSIONAL	REPRESENTANTE TECNICO: IARA CRISTINA DE DEUS COSTA	ART: M202525627564 TELEFONE: (37) 991124266
PROFSSIONAL	ENDEREÇO (RUA): RUA ZOROASTRO DA SILVA NERY, Nº 206 - OVALADO ALVES DE ANJO - CAMPOS ALTOS (MG) Nº: 206 CEP: 38870-000	TELEFONE: (37) 991124266



DIAGRAMA DE COBERTURA
ESC. 1:100



FACHADA
ESC. 1:100

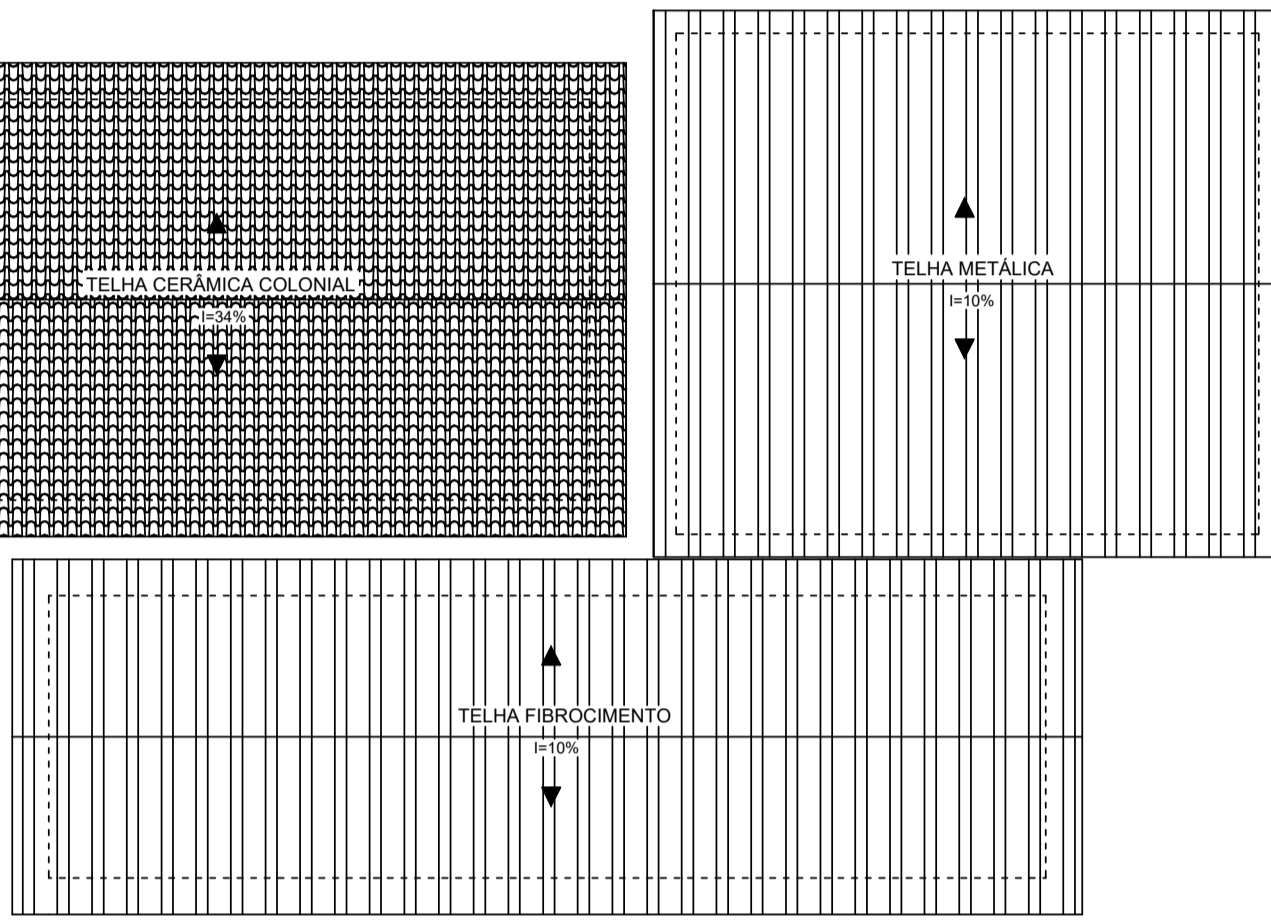
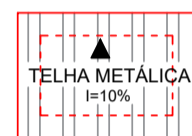
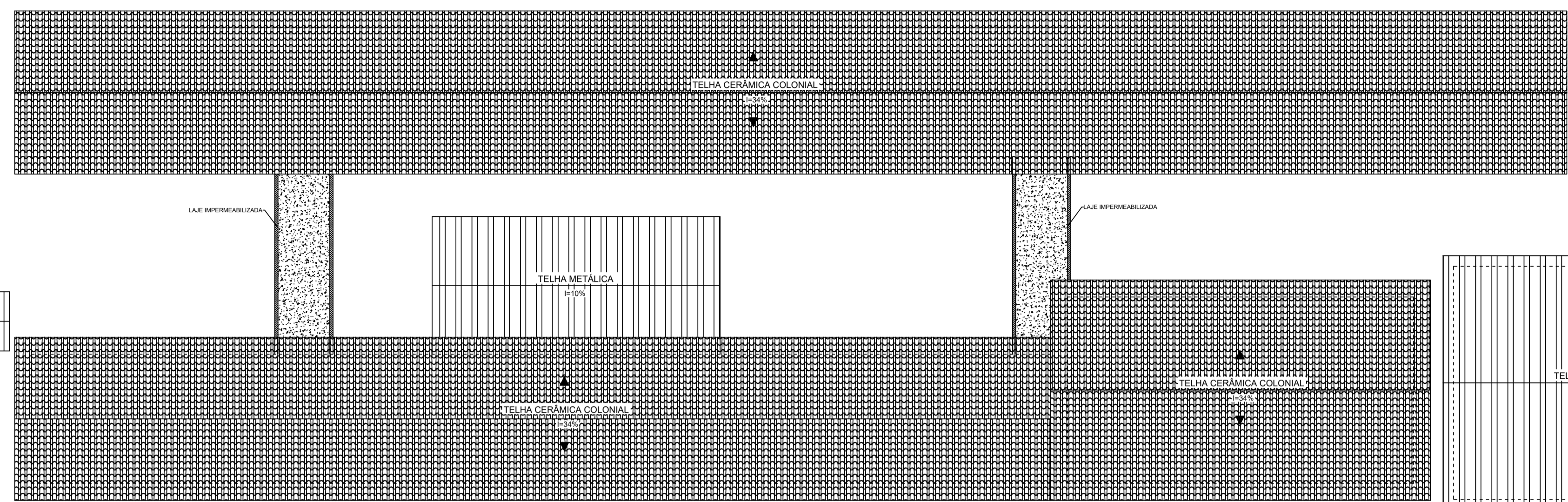
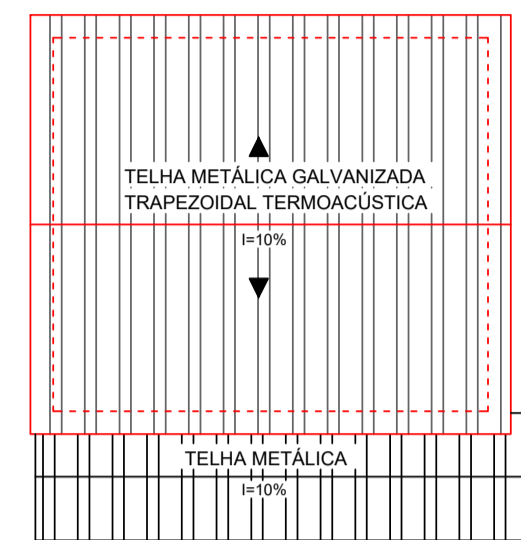
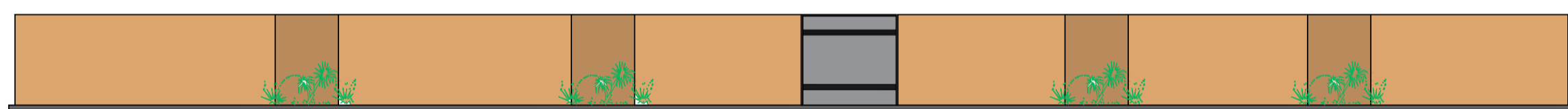
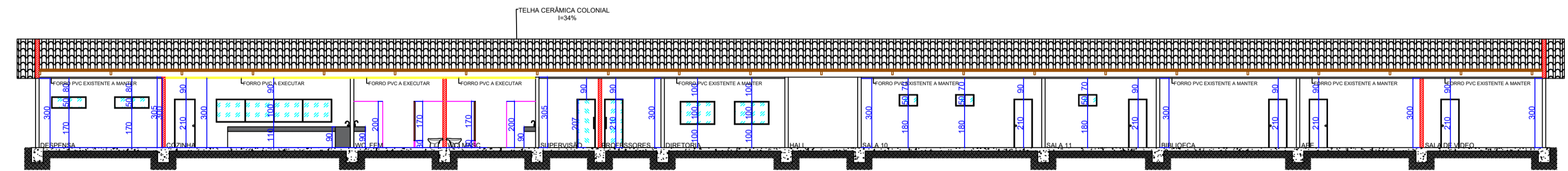
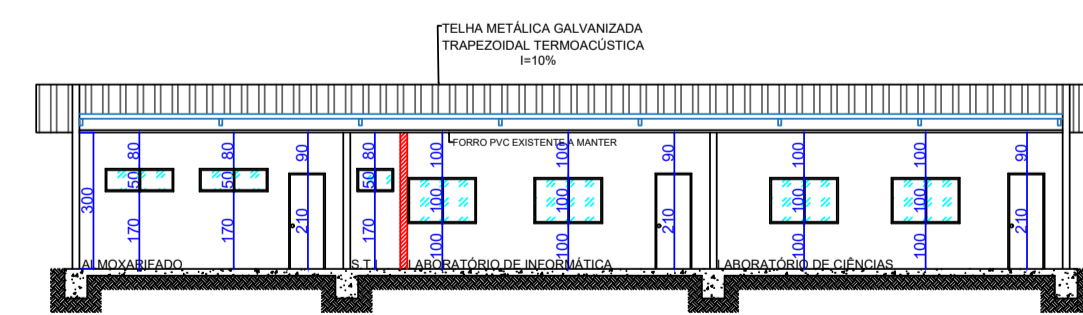
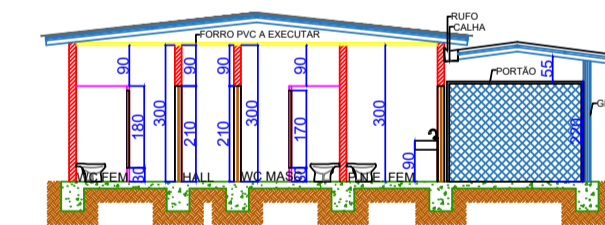
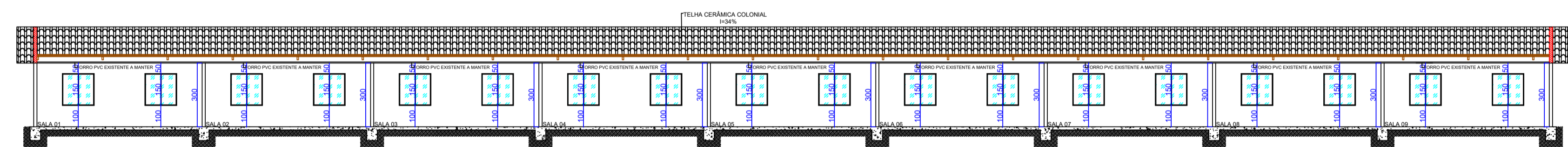

VICENTE DE PAULO MATEUS:23 179163615
Assinado de forma digital por VICENTE DE PAULO MATEUS:23 179163615
Dados: 2025.12.17 09:20:31 -03'00'

PROFSSIONAL	IRARA CRISTINA DE DEUS COSTA Engenheira Civil - CREA MG 244833/D Rua Zoroastro da Silva Nery, nº 206 Distrito: Bairro de Anjo Campos Altos - MG Tel: (37) 991124266		Nº de Inscrição: 18.298.1900001-30 Inscrição: (37) 3428 9100
REQUERENTE	PREFEITURA MUNICIPAL DE CAMPOS ALTOS		
PROPOSTA	RUA CORNELIA ALVES BICALHO, 401 - CENTRO CEP 38870-000 - CAMPOS ALTOS		
IMÓVEL	RUA CAPITÃO VESGILIO MARQUES, Nº 555 - BARRIO CAMPOLATÍNIO CAMPOS ALTOS - MG CEP 38870-000	ÁREA ÚTIL: 1442,58	
PROPOSTA	AMPLIAÇÃO ESCOLA MUNICIPAL JOAQUIM DOMINGOS DA SILVA DIAGRAMA DE COBERTURA, CORTES E FACHADA		ALTERNATIVA (X) MATERIAIS (X) METRAGEM (X) PRECATORIO (X) 02/03
PROPOSTA	ÁREA CONSTR. EXIST. (M²): 1306,14 ÁREA A SER CONSTR. (M²): 111,19 DOCUMENTO AUTENTICADO DIGITALMENTE	ÁREA TOTAL (M²): 1417,33 ESCALA: 1:50 DATA: 21/02/2025	Nº de Inscrição: 18.298.1900001-30 Inscrição: (37) 3428 9100 Nº de Inscrição: 18.298.1900001-30 Inscrição: (37) 3428 9100
PROPOSTA	RUA ZOROASTRO DA SILVA NERY, Nº 206 - DISTRITO ALVES DE ANJO - CAMPOS ALTOS - MG CEP 38870-000		Nº de Inscrição: 18.298.1900001-30 Inscrição: (37) 3428 9100

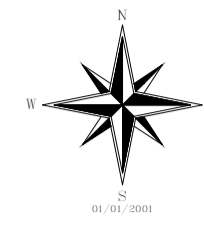

ESCOLA MUNICIPAL JOAQUIM DOMINGOS DA SILVA
 LOCALIDADE: RUA CAPITÃO VIRGÍLIO MARQUES, Nº 555, CAMPOSALTIÑO
 LATITUDE: 19°42'13.10"S
 LONGITUDE: 46°10'38.98"O

RUA JESUS GUIMARÃES

RUA CAPITÃO VIRGÍLIO MARQUES, Nº 555

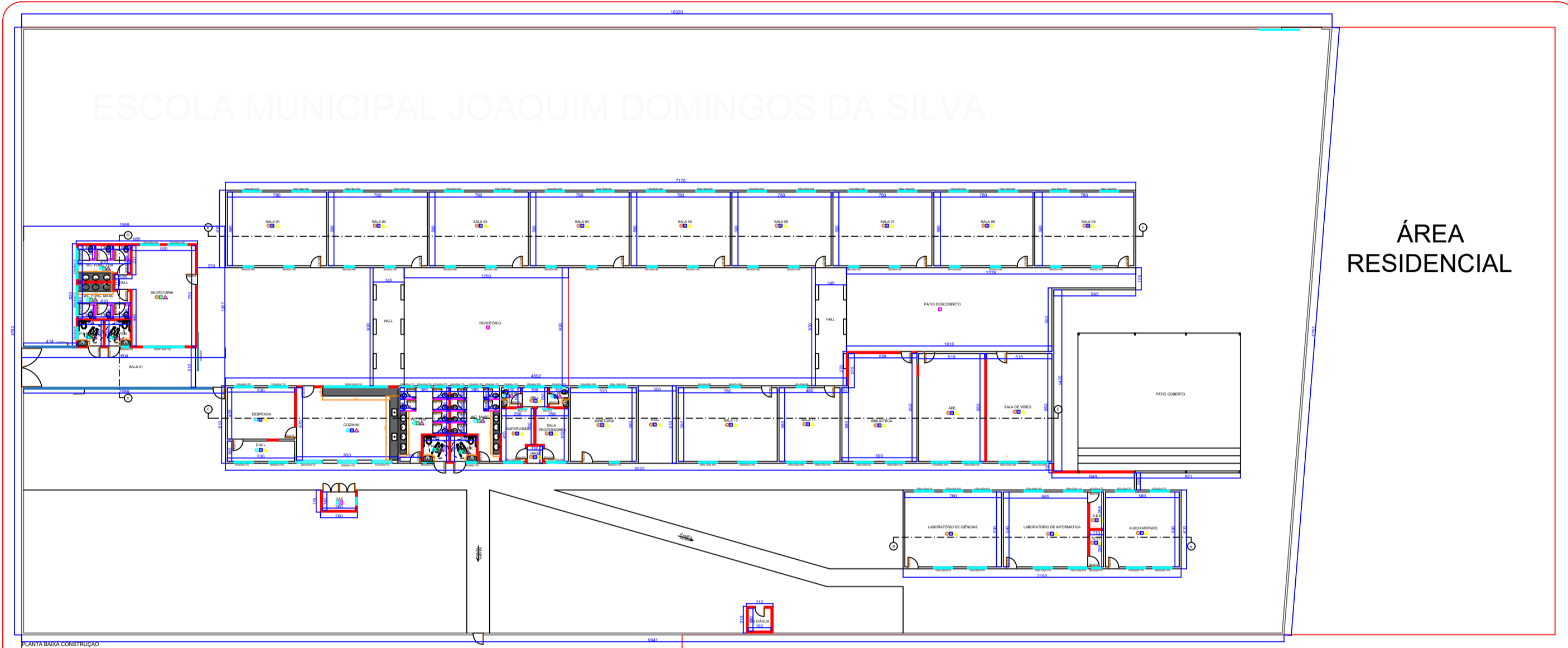

ÁREA RESIDENCIAL

IGREJA SÃO SEBASTIÃO

TRAVESSA SÃO SEBASTIÃO

POLIESPORTIVO
 PREFEITO GERALDO GUIMARÃES

ÁREA RESIDENCIAL

AVENIDA RUTH FALCO

PLANTA DE LOCALIZAÇÃO
 ESC. 1:200

VICENTE DE PAULO MATEUS:23179163615
 Assinado de forma digital por VICENTE DE PAULO MATEUS:23179163615
 Dados: 2025.12.17 09:21:26 -03'00'

PROFSSIONAL	IRARA CRISTINA DE DEUS COSTA Engenheira Civil - CREA MG 244833/D Rua Zoroastro da Silva Nery, nº 206 Ovaleto Alvo de Anjo Campos Altos - MG Tel: (37) 991124266		
REQUERENTE	PREFEITURA MUNICIPAL DE CAMPOS ALTOS	CPF/CNPJ	18.298.190/0001-30
REQUERIDO	RUA CORNELIA ALVES BICALHO, 401 - CENTRO CEP 38870-000 - CAMPOS ALTOS	TELEFONE	(37) 3428 9100
INVOZ	RUA CAPITÃO VIRGÍLIO MARQUES, Nº 555 - BARRIO CAMPOSALTIÑO CAMPOS ALTOS - MG CEP 38870-000	ÁREA (m²)	1442,59
TITULO	AMPLIAÇÃO DA ESCOLA MUNICIPAL JOAQUIM DOMINGOS DA SILVA		
CONTIDO	PLANTA DE LOCALIZAÇÃO		
PROZETO	ÁREA CONSTR. (m²) 1306,14	ÁREA A CONSTRUIR (m²)	ÁREA TOTAL (m²) 12,59
REPROZUAL	IRARA CRISTINA DE DEUS COSTA Rua Zoroastro da Silva Nery, nº 206 - Ovaleto Alvo de Anjo - Campos Altos - MG Email: iraracosta.eng@gmail.com		



SECRETARIA DE ESTADO DE EDUCAÇÃO - SUPERINTENDÊNCIA DE INFRAESTRUTURA E LOGÍSTICA - DIRETORIA DE GESTÃO DE PARCERIAS E FISCALIZAÇÃO - PLANILHA DE SERVIÇOS - SEM DESONERAÇÃO

ESCOLA ESTADUAL / MUNICIPAL: Escola Municipal Joaquim Domingos da Silva		COD ESCOLA:		31158551	S.R.E.:	UBERABA	
MUNICÍPIO: Campos Altos - MG		ISS	3%	SERVIÇOS: AMPLIAÇÃO	CONSTRUÇÃO / AMPLIAÇÃO / REFORMA		
ITEM	DESCRIÇÃO	UN	ANALISADO			807.009,28	LOCAL DE INTERVENÇÃO
			QUANT.	P. UNIT. (S/BDI)	P. UNIT. (C/BDI)	P. TOTAL (C/BDI)	MEMÓRIA DE CALCULO
010000	INSTALAÇÃO DOS SERVIÇOS DE ENGENHARIA						
010001	Locação dos serviços de engenharia: execução de gabarito Será medido pela área de obra locada, aferida entre os eixos de fundação e acrescentando-se 0,50 m, a partir do eixo, para o lado externo (m). O item remunera o fornecimento de pontaletes em Pinus ou Cedrinho de 3" x 3"; tábuas em Pinus de 1" x 12"; arame galvanizado: inclusive materiais acessórios e a mão-de-obra	M	45,23	48,53	59,75	2.702,50	LOCAÇÃO DA OBRA (15,89 + 0,50) + (15,89 + 0,50) + (11,45 + 0,50 + 0,50) 45,23
010003	Fornecimento e colocação de placa dos serviços de engenharia em chapa galvanizada (3,00 X 1,50m) - Governo do Estado - (Ampliação e / ou Reforma acima de R\$ 30.000,00) Será medido por unidade de placa instalada (UN). O item remunera as placas de obras que deverão ser confeccionadas em chapa galvanizada 0,26. As chapas serão afixadas com rebites 540 e parafusos 3/8, em uma estrutura metálica com viga U 2" enrijecida e Metalon 20x20. O suporte para a instalação deverá ser em Eucalipto Autoclavado. As placas serão pintadas na frente e no verso com fundo anticorrosivo e tinta automotiva. FORMATO: 3,00 x 1,50m. O tamanho da placa é definido em função do local da sua instalação e/ou do valor dos serviços acima de R\$ 30.000,00, obedecendo à proporção de 6,00 x 3,00m e o manual de identidade visual do Governo de Minas.	UN	1,00	1.230,21	1.514,63	1.514,63	IDENTIFICAÇÃO DA OBRA 1 UNIDADE 1,00
010010	Tapume fixo de proteção para fechamento de obra em telha metálica galvanizada, tipo trapezoidal, esp. 0,5mm, com módulo na dimensão de (300x220)cm, com reaproveitamento, inclusive pontalete e fixação Será medido por área de tapume executado, previamente aprovado pela fiscalização (m²). O item remunera o fornecimento de materiais, acessórios para fixação e a mão-de-obra necessária para execução de tapume fixo em telhas de aço galvanizado tipo trapezoidal com espessura de 0,50mm, pontalete e sarrafo de Cedrinho, de 3 x 3. Remunera também a manutenção e posteriormente a desmontagem completa do tapume de fechamento e remoção do material utilizado.	M²	99,50	54,94	67,64	6.730,39	CANTEIRO DE OBRAS 45,23 X 2,20 99,50
010011	Portão para tapume fixo de proteção com fechamento de obra em telha metálica galvanizada, tipo trapezoidal esp. 0,5mm, com módulo na dimensão de (300x220)cm Será medido por área, aferida na projeção vertical de portão executado, em local previamente aprovado pela fiscalização (M²). O item remunera o fornecimento de telha de aço galvanizado tipo trapezoidal com espessura de 0,50mm, pontalete de Pinus ou Cedrinho, de 3" x 3", materiais acessórios e a mão-de-obra necessária para a construção do portão. Remunera também os acessórios necessários inclusive dobradiças e manutenção e posterior desmontagem completa e remoção do material utilizado.	M²	6,60	121,83	150,00	989,98	CANTEIRO DE OBRAS 3 X 2,20 6,60
		SUB-TOTAL =				11.937,51	
030000	TRABALHOS EM TERRA						
030002	Escavação manual de vala em solo de 1ª e 2ª categoria, profundidade em até 2,00m Será medido pelo volume escavado, considerando-se um acréscimo para cada lado, no plano horizontal, em relação às dimensões de cada peça, de 20 cm (m³). O item remunera o fornecimento da mão-de-obra necessária para a escavação manual em solo de 1ª e 2ª categorias em valas ou cavas até 2,00 m de profundidade.	M³	18,98	69,65	85,75	1.627,59	FUNDAÇÕES BALDRAMES: ((201,20 X 0,15 X 0,30)); BLOCOS: ((0,60X0,60X0,60) X 46) 18,98
030005	Reaterro manual de vala apiloado Será medido pelo volume de reaterro em valas, poços ou cavas executado (m³). O item remunera o fornecimento da mão-de-obra necessária para a execução dos serviços de reaterro manual apiloado, com material existente ou importado, sem controle de compactação.	M³	18,98	69,65	85,75	1.627,59	FUNDAÇÕES IDEM AO ITEM ANTERIOR
030009	Regularização e compactação de terreno c/ placa vibratória, em camadas de 20 a 40cm de espessura Será medido por área de plataforma, aferida na projeção horizontal, com regularização e compactação executada (m²). O item remunera o fornecimento de equipamentos, materiais e mão-de-obra necessários para a execução de regularização e compactação mecanizada, englobando os serviços: regularização e compactação em solo, acabamento da superfície, para o acerto das cotas; locação se necessário por meio de piquetes, do eixo e cotas do greide.	M²	246,45	5,25	6,46	1.593,00	LOCAÇÃO DA OBRA 15,51 X 15,89 246,45
		SUB-TOTAL =				4.848,19	



040000 SONDAGEM, FUNDAÇÕES, MUROS E CONTENÇÕES							
040001	Armadura de aço CA 50, corte e dobra no canteiro Será medido pelo peso nominal das bitolas constantes no projeto de armadura (kg). O item remunera o fornecimento de aço CA-50 (A ou B) com fyk igual 500 MPa, dobramento, transporte e colocação de armaduras de qualquer bitola e qualquer comprimento; estão incluídos no item os serviços e materiais secundários como arame, espaçadores, perdas decorrentes de desbitolamento, cortes e pontas de transpasse para emendas.	KG	1531,00	11,74	14,45	22.129,51	PROJETO ESTRUTURAL CONFERIR PROJETO ESTRUTURAL
040002	Fôrma de madeira para fundação, com tábuas e sarrafos, 3 aproveitamentos e desforma Será medido pelo desenvolvimento das áreas em contato com o concreto, não se descontando áreas de interseção até 0,20 m ² (m ²). O item remunera o fornecimento dos materiais e a mão-de-obra para execução e instalação da forma, incluindo escoras, gravatas, desmoldante e desforma.	M ²	140,84	66,36	81,70	11.506,97	VIGAS BALDRAMES (201,20 X 0,35) X 2) 140,84
040004	Concreto estrutural virado no local, controle "A", consistência para vibração, brita 1, FCK=20 MPA e lançamento em fundação Será medido pelo volume calculado no projeto de formas, sendo que o volume da interseção dos diversos elementos estruturais deve ser computado uma só vez (m ³). O item remunera o fornecimento de betoneira, pedra britada número 1, cimento, areia e a mão-de-obra necessária para o preparo do concreto, com resistência mínima à compressão de 20,0 MPa. Remunera também o transporte, lançamento e adensamento.	M ³	28,73	685,70	844,23	24.254,84	ESTACAS, BLOCOS, BALDRAMES ESTACAS: (3,1416 x 0,15 ² x 3) x 46); BLOCOS: (0,60X0,60X0,60) X 46); BALDRAMES: (201,20 X 0,15 X 0,30) 28,73
040005	Contrapiso não estrutural impermeabilizado, E=5 cm Será medido pela área onde será executado, na espessura mínima de 5cm (m ²). O item remunera o fornecimento de cimento, areia, pedra britada nº 1, 2, e a mão-de-obra necessária para o apiloamento do terreno e execução do lastro.	M ²	181,40	61,51	75,73	13.737,62	ÁREA DE CONSTRUÇÃO (15,89X12,67) + (13,26 X 5,80) 278,22
040008	Execução de estaca broca c/ trado manual de 30 cm de diâmetro completa. Será medido pelo comprimento, considerando-se a distância entre o respaldo inferior do bloco e a extremidade inferior de apoio da broca (m). O item remunera o fornecimento dos materiais e a mão-de-obra para a perfuração, armação, preparo e lançamento do concreto com Fck mínimo 20 Mpa, para a execução de brocas com diâmetro de 30 cm. Remunera também ferragem de espera.	M	138,00	120,71	148,62	20.509,30	FUNDAÇÃO 3,00M X 46 ESTACAS 138,00
040200	Impermeabilizações de fundações e drenos						
040201	Impermeabilizações de sapatas em concreto ou alvenaria de embasamento com aplicação de tinta betuminosa Será medido por área de superfície com aplicação de imprimação, nas dimensões da sapata ou alvenaria de embasamento (baldrame) (m ²). O item remunera o fornecimento de materiais e mão-de-obra necessários para a execução de pintura com tinta betuminosa em duas demãos em todo baldrame (laterais e parte superior). Remunera também a limpeza necessária para aplicação da tinta.	M ²	402,40	33,36	41,07	16.527,71	BALDRAMES 201,20 X 2 402,40
			SUB-TOTAL =			108.665,96	
050000 SUPERESTRUTURA							
050001	Armadura de aço p/ vigas e pilares CA-50, corte e dobra no canteiro Será medido pelo peso nominal das bitolas constantes no projeto de armadura (kg). O item remunera o fornecimento de aço CA-50 (A ou B) com fyk igual 500 MPa, dobramento, transporte e colocação de armaduras de qualquer bitola e qualquer comprimento; estão incluídos no item os serviços e materiais secundários como arame, espaçadores, perdas decorrentes de desbitolamento, cortes e pontas de transpasse para emendas.	KG	1380,00	11,74	14,45	19.946,92	VIGAS E PILARES CONFERIR PROJETO ESTRUTURAL
050003	Fornecimento, transporte, execução de Fôrma de madeira maciça, 3 aproveitamentos, inclusive desforma para VIGAS	M ²	150,90	93,12	114,65	17.300,59	VIGAS

	<p>Será medido pelo desenvolvimento das áreas em contato com o concreto, não se descontando áreas de interseção até 0,20 m² (m²). O item remunera o fornecimento de materiais e mão-de-obra necessários para a execução e instalação de formas, para estrutura, em tábua de Pinus ou Cedrinho de 1" x 12" e pontaletes de Pinus ou Cedrinho de 3" x 3"; incluindo cimbramento até 3,00 m de altura, gravatas, sarrafos de enrijecimento 1 x 3", desmoldante, desforma e descimbramento.</p>							$(0,15 + 0,30 + 0,30) \times 201,20$	150,90
050004	Fornecimento, transporte, execução de Fôrma de madeira maciça, 3 aproveitamentos, inclusive desforma para PILARES	M ²	144,90	63,69	78,42	11.362,35	PILARES		
	<p>Será medido pelo desenvolvimento das áreas em contato com o concreto, não se descontando áreas de interseção até 0,20 m² (m²). O item remunera o fornecimento de materiais e mão-de-obra necessários para a execução e instalação de formas, para estrutura, em tábua de Pinus ou Cedrinho de 1" x 12" e pontaletes de Pinus ou Cedrinho de 3" x 3"; incluindo cimbramento até 3,00 m de altura, gravatas, sarrafos de enrijecimento 1 x 3", desmoldante e desforma.</p>							$((0,15 + 0,15 + 0,35 + 0,35) \times 3,15) \times 46$	144,90
050005	Concreto armado (incluindo fornecimento, transporte, lançamento, forma e desforma)	M ³	16,30	2.786,64	3.430,91	55.923,85	VIGAS E PILARES		
	<p>Será medido pelo volume calculado no projeto de formas, sendo que o volume da interseção dos diversos elementos estruturais deve ser computado uma só vez (m³). O item remunera o fornecimento de betoneira, pedra britada números 1 e 2, cimento, areia e a mão-de-obra necessária para o preparo do concreto, com resistência mínima à compressão de 25,0 MPa. Remunera também o transporte, lançamento e adensamento. Está também incluído e remunerado 80Kg por m³ de concreto de armadura considerando o fornecimento de aço CA-50 (A ou B) com fyk igual 500 MPa, dobramento, transporte e colocação de armaduras de qualquer bitola e qualquer comprimento; estão incluídos no item os serviços e materiais secundários como arame, espaçadores, perdas decorrentes de desbitolamento, cortes e pontas de traspasse para emendas e também 15m³ de forma de compensado plastificado por m³ de concreto considerando o fornecimento dos materiais e a mão-de-obra para execução e instalação da forma, incluindo escoras, gravatas, desmoldante e desforma.</p>							VIGAS = $(0,30 \times 0,15 \times 201,20)$; PILARES = $((3,00 \times 0,15 \times 0,35) \times 46)$	16,30
050012	Vergas ou contravergas retas em concreto armado Fck 20 Mpa	M ³	0,36	3.070,36	3.780,23	1.360,88	JANELAS		
	<p>Será medido pelo volume real calculado no projeto de formas dos diversos elementos estruturais (m³). O item remunera o fornecimento de cimento, areia e pedra britada nº 2 para o concreto; aço CA-25 e arame cozido para armação; tábua de Pinus ou Cedrinho de 1" x 12" e acessórios para as formas e a mão-de-obra necessária para a execução das vergas ou contravergas.</p>							$((3,20 + 0,50) \times 0,15 \times 0,15) + ((1,50 + 0,50) \times 2) \times 0,15 \times 0,15 + ((2,40 + 0,50) \times 2) \times 0,15 \times 0,15 + ((1,00 + 0,50) \times 0,15 \times 0,15) + ((0,80 + 0,50) \times 0,15 \times 0,15)$	0,36
SUB-TOTAL =						105.894,59			
060000	ALVENARIA								
060100	<u>Execução de:</u>								
060102	Alvenaria de vedação com tijolo cerâmico furado 14x19x39cm, espessura da parede 14cm, juntas de 10mm com argamassa mista de cimento cal hidratada e areia sem peneirar traço 1:2:8	M ²	506,10	64,05	78,86	39.910,22	PAREDES		
	<p>Será medido por área de superfície executada, descontando-se todos os vãos (m²). O item remunera o fornecimento de materiais e mão-de-obra necessários para a execução de alvenaria de vedação revestida, confeccionada em bloco vazado cerâmico simples, com superfície áspera para garantir a aderência do revestimento, assentada com argamassa de cimento, cal hidratada e areia; dimensões padronizadas de 140 x 190 x 390 mm, e resistência mínima à compressão de acordo com a NBR 15270-1.</p>							EXTERNAS: $((9,55 + 9,55 + 8,20 + 8,20 + 8,00 + 5,39 + 6,49) \times 3,71) + ((6,10 + 6,10 + 6,10 + 6,10) \times 1,70)$; INTERNAS: $((7,90 + 4,10 + 4,10 + 4,10 + 2,00 + 4,05 + 2,00 + 2,00 + 4,48 + 2,00 + 2,00 + 2,00 + 2,15 + 1,50 + 1,50 + 5,27 + 2,80 + 1,50 + 1,35 + 1,35 + 2,70 + 8,50 + 0,88 + 6,49 + 5,90 + 1,10) \times 3,10)$	506,10
SUB-TOTAL =						39.910,22			
070000	COBERTURA E FORRO								
070112	Telha metálica galvanizada trapezoidal, tipo dupla termoacústica com duas faces trapezoidais, esp. 0,43mm, preenchimento em poliestireno expandido/Isopor com esp. 30mm, acabamento natural, inclusive acessórios para fixação, fornecimento e instalação	M ²	97,06	267,65	329,53	31.984,25	COBERTURA SECRETARIA E LABORATÓRIOS		

080101	Torneira de pressão para uso geral, amarela, p/ jardim Será medido por unidade de torneira instalada (un). O item remunera o fornecimento e instalação de torneira curta com rosca, para uso geral, em latão fundido sem acabamento de 1/2" ou 3/4"; inclusive materiais acessórios necessários à instalação e ligação à rede de água.	UN	6,00	53,21	65,51	393,07	INSTALAÇÕES HIDRÁULICAS
080103	Torneira de pressão metálica para pia de cozinha e laboratórios, bica móvel, de mesa / parede Será medido por unidade de torneira instalada (un). O item remunera o fornecimento e instalação de torneira para pia com bica móvel e arejador, para instalação em parede ou mesa, em latão fundido cromado de 3/4" ou 1/2"; inclusive materiais acessórios necessários à instalação e ligação à rede de água.	UN	2,00	162,36	199,90	399,80	COZINHA 2
080104	Torneira de pressão metálica cromada e com arejador para lavatório de mesa / parede Será medido por unidade de torneira instalada (un). O item remunera o fornecimento e instalação de torneira de mesa, modelo compacto para lavatórios ou cubas pequenas, com acionamento por meio de válvula de sistema hidromecânico, acabamento cromado, diâmetro nominal de 1/2" ou 3/4", inclusive materiais acessórios necessários à instalação e ligação à rede de água.	UN	20,00	70,97	87,38	1.747,57	BANHEIROS 20
080200	Fornecimento e instalação de:						
080201	Válvula de descarga metálica com registro interno e canopla, D: 32mm (1 1/4") ou 40mm (1 1/2) Será medido por unidade de válvula de descarga instalada (un). O item remunera o fornecimento e instalação da válvula de descarga, com registro próprio, em latão ou bronze, com acabamento cromado liso, diâmetro nominal de 1 1/4" ou 1 1/2", inclusive materiais acessórios de vedação e o tubo de descida.	UN	24,00	389,82	479,95	11.518,71	BANHEIROS DE ACORDO COM PROJETO
080210	Vaso sanitário convencional branca. Será medido por unidade instalada (un). O item remunera o fornecimento da bacia sifonada de louça conforme as normas vigentes NBR 15097 e NBR 15099. Remunera também: bolsa de borracha; anel de borracha de expansão de 4"; tubo de ligação com canopla, parafusos niquelados; massa para fixação e assentamento da base; materiais acessórios e a mão-de-obra necessária para a instalação e ligação às redes de água e esgoto.	UN	20,00	426,30	524,86	10.497,21	BANHEIROS 20
080212	Vaso sanitário sifonado convencional para PCD sem furo frontal com louça branca sem assento, incluso conjunto de ligação para bacia sanitária ajustável - fornecimento e instalação Será medido por unidade instalada (un). O item remunera o fornecimento da bacia sifonada de louça para atendimento PCD sem furo frontal. com altura mínima sem assento de 43cm. Remunera também: bolsa de borracha; anel de borracha de expansão de 4"; tubo de ligação com canopla, parafusos niquelados; massa para fixação e assentamento da base; materiais acessórios e a mão-de-obra necessária para a instalação e ligação às redes de água e esgoto.	UN	4,00	785,98	967,70	3.870,79	BANHEIROS P.N.E 4
080400	Fornecimento e instalação de registro de gaveta com e sem acabamento: Será medido por unidade de registro instalado (un). O item remunera o fornecimento e instalação de registro de gaveta em latão fundido, diâmetro e acabamento como especificado, inclusive materiais acessórios e de vedação.						
080405	Acabamento bruto diâmetro 60mm (2") (Registro Geral - prox.. a caixa d'água)	UN	10,00	189,12	232,84	2.328,45	BANHEIROS DE ACORDO COM PROJETO
080406	Com canopla diâmetro 20mm (1/2") - (acabamento cromado)	UN	3,00	85,29	105,01	315,03	BANHEIROS DE ACORDO COM PROJETO
080407	Com canopla diâmetro 25mm (3/4") - (acabamento cromado)	UN	10,00	89,57	110,28	1.102,79	BANHEIROS DE ACORDO COM PROJETO
080410	Com canopla diâmetro 50mm (1 1/2") - (acabamento cromado)	UN	24,00	164,10	202,04	4.848,96	BANHEIROS DE ACORDO COM PROJETO

080500	Serviços de fixação de:								
080501	Lavatório (inclui apenas serviço de fixação)	UN	20,00	112,55	138,57	2.771,43	BANHEIROS		
	Será medido por unidade instalada (un). O item remunera a instalação do lavatório constituído por: lavatório de louça com ou sem coluna; torneira de mesa, sifão cromado, tubo de ligação cromado com canopla, válvula metálica e ligação à rede de esgoto.						VERIFICAR PROJETOS		
080502	Vaso sanitário (inclui apenas serviço de fixação)	UN	24,00	103,83	127,84	3.068,05	BANHEIROS		
	Será medido por unidade instalada (un). O item remunera a mão de obra para instalação da bacia sifonada de louça, bolsa de borracha; anel de borracha de expansão de 4"; tubo de ligação com canopla, parafusos niquelados; massa de vidro para fixação e assentamento da base e a instalação e ligação às redes de água e esgoto.						VERIFICAR PROJETOS		
080700	Fornecimento, transporte e instalação da rede de água fria em tubo em PVC:								
	Será medido por comprimento (m): O item remunera o fornecimento e instalação de tubos de PVC rígido soldável ou roscável de diâmetro especificado; para rede de água fria, inclusive conexões e materiais acessórios; abertura e fechamento de rasgos, para tubulações embutidas; ou escavação e reaterro apiloado de valas com profundidade média de 60 cm, para tubulações enterradas; ou fixação por grampos ou presilhas quando a tubulação for aparente.								
080701	Roscável de 1/2" (inclui serviços de: execução de rasgo em alvenaria e enchimento de rasgo em alvenaria com argamassa para passagem da tubulação)	M	0,28	37,62	46,32	12,97	HIDRÁULICA		
							CONFERIR PROJETO		
080704	Tubo PVC soldável 20mm (com conexões), incluindo serviços de rasgo e enchimento de rasgo em alvenaria com argamassa para passagem de tubulação	M	128,45	27,11	33,38	4.287,38	HIDRÁULICA		
							CONFERIR PROJETO		
080705	Tubo PVC soldável 25mm (com conexões), incluindo serviços de rasgo e enchimento de rasgo em alvenaria com argamassa para passagem de tubulação	M	84,26	29,21	35,96	3.030,27	HIDRÁULICA		
							CONFERIR PROJETO		
080708	Tubo PVC soldável 50mm (com conexões), incluindo serviços de rasgo e enchimento de rasgo em alvenaria com argamassa para passagem de tubulação	M	89,27	44,20	54,42	4.857,99	HIDRÁULICA		
							CONFERIR PROJETO		
080709	Tubo PVC soldável 60mm (com conexões), incluindo serviços de rasgo e enchimento de rasgo em alvenaria com argamassa para passagem de tubulação	M	45,52	63,40	78,06	3.553,20	HIDRÁULICA		
							CONFERIR PROJETO		
080900	Dispenser em plástico ABS								
080901	Saboneteira tipo dispenser, para refil de 800ml	UN	16,00	65,19	80,26	1.284,19	BANHEIROS	16	
	Será medido por unidade de saboneteira instalada (un). O item remunera o fornecimento de saboneteira tipo dispenser, constituída por reservatório em plástico ABS, para refil de 800 ml de sabão líquido tipo gel, materiais acessórios e a mão-de-obra necessária para a instalação da saboneteira; não remunera o fornecimento do refil.								
080903	Dispenser toalheiro em ABS para folhas de papel	UN	12,00	73,61	90,63	1.087,54	BANHEIROS	12	
	Será medido por unidade de dispenser toalheiro instalado (un). O item remunera o fornecimento e instalação do porta-papel de parede (dispenser toalheiro), em plástico ABS branco, com fecho de segurança, para papel com duas, ou três dobras, inclusive material de fixação.								
081100	Outros (Fornecimento e instalação):								
081106	Ralo Seco PVC quadrado 100 X 40mm com grelha branca	UN	12,00	32,70	40,26	483,12	BANHEIROS		
	Será medido por unidade de ralo instalado (un). O item remunera o fornecimento e instalação de ralo seco em PVC rígido, de 100 x 40 mm, com grelha de PVC, inclusive materiais acessórios.						CONFERIR PROJETOS		
081107	Ducha higiênica com registro para controle do fluxo de água 1/2"	UN	4,00	174,84	215,26	861,05	BANHEIROS		
	Será medido por unidade instalada (un). O item remunera o fornecimento e a instalação da ducha higiênica manual com registro para controle de fluxo de águas de 1/2" cromada, inclusive materiais acessórios necessários à instalação e ligação à rede de água.						CONFERIR PROJETO		

081108	Lavatório de louça de embutir (cuba), com torneira de pressão e acessórios. Será medido por unidade instalada (un). O item remunera o fornecimento e instalação da cuba de louça de embutir para lavatório, torneira de mesa para lavatório acabamento em latão cromado de 1/2", sifão cromado de 1" x 1 1/2"; tubo de ligação cromado com canopla; válvula metálica de 1" para ligação ao sifão, materiais acessórios necessários para sua instalação em bancadas e ligação à rede de esgoto.	UN	20,00	496,38	611,14	12.222,86	BANHEIROS CONFERIR PROJETO
SUB-TOTAL =						74.542,44	
090000	INSTALAÇÕES SANITÁRIAS						
090100	Execução de:						
090101	Caixa de Inspeção ou passagem em alvenaria 60 X 60 X 60 cm, inclusive tampa em concreto, escavação, reaterro e bota-fora Será medido por unidade de caixa executada (un). O item remunera o fornecimento de materiais e mão-de-obra necessários para a execução do caixa de inspeção com dimensões descritas, constituído por: alvenaria de tijolo comum com revestimento em argamassa: fundo de concreto e cinta de amarração superior para apoio do tampão em concreto; remunera também os serviços de escavação, escoramento da vala, reaterro e disposição das sobras e impermeabilização interna através de pintura de proteção asfáltica em duas demãos.	UN	12,00	540,12	665,00	7.979,95	HIDRÁULICA CONFERIR PROJETO
090104	Caixa de gordura pré-fabricada simples volume de 120 litros. Será medido por unidade de caixa executada (un). O item remunera o fornecimento de materiais e mão-de-obra necessários para a execução do caixa de gordura com o volume descrito, pré-moldada com tampa; remunera também os serviços de escavação, e limpeza.	UN	2,00	308,74	380,12	760,24	ESGOTO CONFERIR PROJETO
090300	Fornecimento, transporte e instalação de tubulação em PVC esgoto diâmetros descritos: Será medido por comprimento de tubulação executada (m). Os itens a seguir remunera o fornecimento e instalação de tubos de PVC rígido, diâmetro nominal de especificado com ponta e bolsa e anel de borracha; para esgoto domiciliar, inclusive conexões e materiais acessórios; abertura e fechamento de rasgos, para tubulações embutidas; ou escavação e reaterro apoiado de valas com profundidade média de 60 cm, para tubulações enterradas; ou fixação por grampos ou presilhas quando a tubulação for aparente.						
090301	Diâmetro de 40 mm	M	40,43	23,04	28,37	1.146,87	ESGOTO CONFERIR PROJETO
090302	Diâmetro de 50 mm	M	61,03	28,63	35,25	2.151,26	ESGOTO CONFERIR PROJETO
090303	Diâmetro de 75 mm	M	2,14	38,84	47,82	102,33	ESGOTO CONFERIR PROJETO
090304	Diâmetro de 100 mm	M	139,84	40,23	49,53	6.926,44	ESGOTO CONFERIR PROJETO
090400	Outros:						
090403	Cuba de aço inox 304, dimensões 80 x 50 x 30cm, e=0,8mm, com válvula cromada, sifão cromado, torneira cromada (PARA LAVAR PANELAS). Será medido por unidade instalada (un). O item remunera o fornecimento e instalação da cuba simples de 80 x 50 x 30 cm, em aço inoxidável 304 em bancadas, com os respectivos acessórios: sifões metálicos tipo "copo" de 1" x 2", válvulas americana para pia de 3 1/2", torneira, material de vedação para sua instalação e ligação à rede de esgoto.	UN	2,00	3.252,03	4.003,90	8.007,80	COZINHA CONFERIR PROJETO
090500	Fornecimento e instalação de caixa sifonada:						
090501	Em PVC, com grelha quadrada/redonda,150x150x50mm Será medido por unidade caixa instalada (un). O item remunera o fornecimento e instalação da caixa sifonada, em PVC rígido, de 150 x 150 x 50 mm, inclusive grelha metálica e o material necessário para sua ligação à rede de esgoto.	UN	17,00	84,20	103,67	1.762,34	ESGOTO CONFERIR PROJETO
SUB-TOTAL =						28.837,24	
100000	INSTALAÇÃO ELÉTRICA						
100400	Fornecimento e instalação interruptor e tomadas, inclusive placa:						
100402	Tomada universal 2 P+T (20A)	UN	101,00	28,56	35,16	3.551,47	

	<p>Será medido por unidade de tomada instalada (un). O item remunera o fornecimento e instalação de tomada com dois polos e um terra de 20A para 250V; com placa, haste, contatos de prata e componentes de função elétrica em liga de cobre, conforme ABNT NBR 14136. Remunera também o fornecimento e instalação de placa espelho.</p>							
100500	Fornecimento e instalação de disjuntor automático:							
	<p>Será medido por unidade de disjuntor instalado (un). O item remunera o fornecimento de disjuntor automático, com proteção termomagnética, DIN linha residencial ou caixa moldada linha industrial, polos e correntes variáveis conforme o solicitado e tensão de 127 / 220 V, conforme norma NBR 5361 e selo de conformidade do INMETRO, remunera também materiais acessórios e a mão-de-obra necessária para a instalação do disjuntor por meio de parafusos, ilhoses ou terminais de compressão em suporte apropriado; não remunera o fornecimento do suporte.</p>							
100501	Monopolar DIN de 10 a 32 A	UN	6,00	16,25	20,01	120,04	ELÉTRICA CONFERIR PROJETO	
100502	Monopolar DIN de 35 a 50 A	UN	1,00	21,62	26,62	26,62	ELÉTRICA CONFERIR PROJETO	
100503	Bipolar DIN de 15 a 35 A	UN	6,00	44,98	55,38	332,28	ELÉTRICA CONFERIR PROJETO	
100522	Dispositivo de proteção contra surto de tensão DPS 40kA - 175v	UN	9,00	65,00	80,03	720,25	ELÉTRICA CONFERIR PROJETO	
100600	Fornecimento, transporte e instalação de cabos:							
	<p>Será medido por comprimento de cabo instalado (m). O item remunera o fornecimento de cordoalha de cobre recozido, de diâmetro especificado confeccionada em malha de fios de cobre trançada, isenta de falhas, emendas, oxidações, sujeiras, com revestimento em EPR para isolamento de 90°C e nível de isolamento até 1,0 kV e a mão-de-obra necessária para a instalação do cabo.</p>							
100602	Isolado de PVC seção 2,5 mm ²	M	1875,40	3,80	4,68	8.774,17	ELÉTRICA CONFERIR PROJETO	
100603	Isolado de PVC seção 4,0 mm ²	M	168,10	5,42	6,67	1.121,75	ELÉTRICA CONFERIR PROJETO	
100700	Fornecimento, transporte e instalação de cabos Sintenax:							
	<p>Será medido por comprimento de cabo instalado (m). O item remunera o fornecimento de cordoalha de cobre recozido, de diâmetro especificado confeccionada em malha de fios de cobre trançada, isenta de falhas, emendas, oxidações, sujeiras, com revestimento SINTENAX e nível de isolamento a partir de 1,0 kV e a mão-de-obra necessária para a instalação do cabo.</p>							
100702	Isolado em PVC seção 16 mm ²	M	446,20	17,83	21,95	9.795,11	ELÉTRICA CONFERIR PROJETO	
100900	Fornecimento e colocação de eletroduto em PVC roscável, com conexões:							
	<p>Será medido pelo comprimento de tubulação instalada (m). O item remunera o fornecimento e instalação de tubos, luvas, curvas e buchas em cloreto de polivinil (PVC) de diâmetro especificado, rígido, tipo pesado, com rosca, cor preta e braçadeiras em "U" para instalações de telefonia, embutidas em lajes, paredes ou pisos, aparentes, ou enterradas; remunera também o fornecimento de materiais acessórios e a mão-de-obra necessária para a execução dos serviços: abertura e fechamento de rasgos em paredes, ou escavação e reaterro apiloado de valas com profundidade média de 0,60 m nas instalações enterradas, ou fixação por meio de braçadeiras quando a tubulação for aparente e a instalação de arame galvanizado para servir de guia à enfição, inclusive nas tubulações secas.</p>							
100902	Diâmetro 25mm (1")	M	1,00	28,34	34,89	34,89	ELÉTRICA CONFERIR PROJETO	
101000	Fornecimento e colocação de mangueira PVC flexível corrugado:							

101003	Diâmetro 32mm (1")	M	654,20	15,80	19,45	12.726,13	ELÉTRICA CONFERIR PROJETO	
101400	<u>Quadro de distribuição PVC ou chapa de aço de embutir ou sobrepor e barramentos</u>							
101402	Quadro de distribuição de embutir em PVC, para 8 disjuntores DIN, inclusive barramentos neutro/terra, exclusive barramento de fase	UN	2,00	101,29	124,71	249,42	ELÉTRICA CONFERIR PROJETO	
SUB-TOTAL =						37.452,13		
120000	ESQUADRIAS METÁLICAS							
120100	<u>Fornecimento e instalação de:</u>							
120106	Janela de alumínio sob encomenda, colocação e acabamento, basculante, com contramarcos.	M²	8,10	760,47	936,29	7.583,95	ESQUADRIAS	
	Será medido por área de janela instalado (m²). O item remunera o fornecimento da janela basculante completo, sob medida, em perfis de alumínio anodizado natural L 25; cimento; areia; vidros, acessórios e a mão-de-obra necessária para a instalação completa da janela.						((2X(2,40X0,50)) + ((9X(1,00X0,50)) + ((3X(0,80X0,50)))	8,10
120107	Janela de alumínio sob encomenda, colocação e acabamento, de correr, com contramarcos	M²	14,30	956,98	1.178,23	16.848,74	ESQUADRIAS	
	Será medido por área de janela instalado (m²). O item remunera o fornecimento de janela de correr completo, sob medida, em perfis de alumínio anodizado natural L 25; cimento; areia; vidros; acessórios e a mão-de-obra necessária para a instalação completa da janela.						((3,20X1,50) + (2X(1,50X1,50) + (5,00X1,00))	14,30
120110	Porta veneziana em alumínio completa, dimensão (80x210) cm, tipo de abrir, com uma (1) folha, linha 25/suprema, acabamento anodizado natural, inclusive perfis, ferragens e instalação	UN	10,00	1.812,52	2.231,57	22.315,75	ESQUADRIAS	
	Será medido pela área da porta instalada (un). O item remunera o fornecimento da porta de entrada de abrir com batentes, sob medida, em alumínio anodizado L 30; inclusive ferragem, cimento, areia, acessórios e a mão-de-obra necessária para a instalação completa da porta.						CONFERIR PROJETO	10,00
120111	Porta veneziana em alumínio completa, dimensão (90x210) cm, tipo de abrir, com uma (1) folha, linha 25/suprema, acabamento anodizado natural, inclusive perfis, ferragens e instalação	UN	4,00	1.953,38	2.405,00	9.620,01	ESQUADRIAS	
	Será medido pela área da porta instalada (un). O item remunera o fornecimento da porta de entrada de abrir com batentes, sob medida, em alumínio anodizado L 30; inclusive ferragem, cimento, areia, acessórios e a mão-de-obra necessária para a instalação completa da porta.						CONFERIR PROJETO	4,00
SUB-TOTAL =						56.368,45		
130000	FERRAGENS							
130100	<u>Fornecimento e colocação de:</u>							
130101	Fechaduras para porta interna	UN	4,00	112,89	138,99	555,96	PORTAS	
	Será medido por unidade de fechadura para porta interna instalada (un). O item remunera o fornecimento, acessórios, ferramentas e mão de obra necessária para instalação de fechadura de embutir com maçaneta do tipo alavanca, com cubo lingueta, trinco, roseta integralmente executados em latão amarelo e com acabamento cromado em todas as partes externas aparentes do tipo Gorges, com 55 mm de distância de broca, também dotadas de trinco reversível, e com peso mínimo de 770 g.						QUANTIDADE DE PORTAS	4,00
130102	Fechaduras para porta externa	UN	10,00	119,09	146,62	1.466,24	PORTAS	

	<p>Será medido por unidade de fechadura para porta externa instalada (un).</p> <p>O item remunera o fornecimento, acessórios, ferramentas e mão de obra necessária para instalação de fechadura de embutir com maçaneta do tipo alavanca, com cubo lingueta, trinco, roseta integralmente executados em latão amarelo e com acabamento cromado em todas as partes externas aparentes do tipo Gorges, com 55 mm de distância de broca, também dotadas de trinco reversível, e peso mínimo de 1.020 g.</p>						QUANTIDADE DE PORTAS	10,00	
130200	Outros: (fornecimento e execução):								
130201	<p>Barra apoio deficiente tubo em aço inox 1 1/4" L=100cm para parede</p> <p>Será medido por unidade instalada (un).</p> <p>O item remunera o fornecimento de barra de apoio tipo reta, para pessoas com mobilidade reduzida, em tubo de aço inoxidável AISI 304, liga 18,8, diâmetro nominal de 1 1/4", com espessura de 3/32", comprimento de 1000 mm, com resistência mínima ao esforço, em qualquer sentido, de 1,5 kN; flanges nas extremidades e parafusos para fixação, em aço inoxidável; tubo e flanges com acabamento escovado, ou polido fosco, acessórios e a mão-de-obra necessária.</p>	UN	8,00	230,41	283,68	2.269,45	BANHEIROS P.N.E.		
							2 UNIDADES POR BANHEIROS	8,00	
SUB-TOTAL =						4.291,64			
140000	REVESTIMENTO								
140100	Execução de:								
140101	<p>Emboço com argamassa 1:6 cimento e areia lavada média peneirada, para paredes revestidas com tinta, e = 20mm</p> <p>Será medido pela área revestida com emboço, não se descontando vãos de até 2,00 m² e não se considerando espaletas. Os vãos acima de 2,00 m² deverão ser deduzidos na totalidade e as espaletas desenvolvidas (m²).</p> <p>O item remunera o fornecimento de cimento, areia e a mão-de-obra necessária para a execução do emboço.</p>	M ²	203,48	34,21	42,12	8.570,45	PAREDES	$\begin{aligned} &(((2 \times (2,81 + 2,75 + 1,35 + \\ &0,65 + 2,16 + 4,10) + \\ &(2 \times (1,98 + 1,98 + 2,00 + \\ &2,00)) + \\ &((2 \times (3,85 + 3,65 + 5,80 + \\ &2,17 + 2,15)) + \\ &((2 \times (2,02 + 2,00 + 2,02 + \\ &2,00)) + \\ &(2 \times (1,50 + 1,50 + 1,50 + 1, \\ &50)) \times 1,50) \end{aligned}$	203,48
140102	<p>Reboco com argamassa 1:2:8 cimento, cal e areia</p> <p>Será medido pela área revestida com reboco, não se descontando vãos de até 2,00 m² e não se considerando espaletas. Os vãos acima de 2,00 m² deverão ser deduzidos na totalidade e as espaletas desenvolvidas (m²).</p> <p>O item remunera o fornecimento de cimento, cal hidratada, areia e a mão-de-obra necessária para a execução do reboco.</p>	M ²	683,87	36,23	44,61	30.504,96	PAREDES	<p>CHAPISCO = 887,35 - EMBOÇO = 203,48</p>	683,87
140104	<p>Chapisco com argamassa 1:3 cimento e areia, a colher</p> <p>Será medido pela área revestida com chapisco, não se descontando vãos de até 2,00 m² e não se considerando espaletas. Os vãos acima de 2,00 m² deverão ser deduzidos na totalidade e as espaletas desenvolvidas (m²).</p> <p>O item remunera o fornecimento de cimento, areia e a mão-de-obra necessária para a execução do chapisco.</p>	M ²	887,35	9,46	11,65	10.335,10	PAREDES	<p>EMBOÇO = 203,48 + REBOCO = 683,87</p>	887,35
140109	<p>Revestimento com cerâmica aplicado em parede, acabamento esmaltado, ambiente interno/externo, padrão extra, cor branca, dimensão da peça até 2.025cm², PEI III, assentamento com argamassa industrializada, inclusive rejuntamento</p> <p>Será medido pela área de revestimento com placa cerâmica, descontando-se toda e qualquer interferência, acrescentando-se as áreas desenvolvidas por espaletas ou dobras (m²).</p> <p>O item remunera o fornecimento de placa cerâmica esmaltada, de primeira qualidade (classe A, ou classe extra), conforme anexo A da NBR 13818, indicada para revestimentos internos ou externos, com as características:</p> <p>A) Dimensões: até 2.025cm²;</p> <p>B) Alta absorção de água: > 10%, grupo BIII (poroso);</p> <p>C) Resistência química: classe B (média resistência química a produtos domésticos e de piscinas);</p> <p>D) Resistência ao manchar: classe de limpabilidade 5;</p> <p>E) Carga de ruptura > 200 N;</p> <p>F) Resistente ao choque térmico;</p> <p>Remunera também o fornecimento de argamassa colante industrializada, e a mão-de-obra necessária para a execução dos serviços: limpeza e preparo da superfície de assentamento, preparo e aplicação da argamassa colante industrializada e o assentamento das peças conforme exigências das normas NBR 8214, NBR 13754, NBR 13816, NBR 13817, NBR 13818 e NBR 14081, e recomendações dos fabricantes. Remunera também os serviços de regularização da superfície e de rejuntamento.</p>	M ²	203,48	68,37	84,18	17.128,37	PAREDES	<p>ÁREA DE EMBOÇO = 203,48</p>	203,48
SUB-TOTAL =						66.538,87			
150000	PISOS E RODAPÉS								

150100	Fornecimento e assentamento de pisos, em:								
150116	Revestimento com porcelanato aplicado em piso, acabamento esmaltado acetinado, ambiente interno/externo, padrão extra, borda retificada, dimensão da peça até 45x45cm, assentamento com argamassa industrializada, inclusive rejuntamento (indicado para áreas molhadas)	M²	194,25	116,08	142,92	27.761,76	PISOS	(9,25X7,90) + (8,00X5,70) + (13,26X5,70)	194,25
	1) Será medido pela área de revestimento com placa em porcelanato esmaltado, descontando-se toda e qualquer interferência, acrescentando-se as áreas desenvolvidas por espaletas ou dobras (m²). 2) O item remunera o fornecimento e assentamento de placa em porcelanato esmaltado, resistência química: no mínimo classe B, à abrasão superficial: 4, à gretagem, ao mancharmento, a flexão, ao coeficiente de atrito, etc. Rejunte aditivo com polímeros para maior resistência e elasticidade, e cores firmes e duradouras, referência Junta Plus Total da Eliane ou Weber ou Quartzolit ou equivalente. Remunera também o fornecimento de argamassa industrializada colante tipo ACI, rejunte para porcelanato e a mão-de-obra necessária para a execução dos serviços de preparo da argamassa industrializada colante de assentamento, rejuntamento para junta média 5 mm; aplicação da argamassa de assentamento na espessura média de 2,5 cm, e o assentamento das peças, conforme exigências da norma e recomendações dos fabricantes.								
150200	Fornecimento e instalação de rodapés								
150203	Cerâmica H = 10cm Será medido por comprimento de rodapé colocado (m). O item remunera o fornecimento de rodapé em placa cerâmica esmaltada de primeira qualidade (classe A, ou classe extra), conforme anexo A da NBR 13818, indicado para pisos internos sujeitos a lavagem frequente, com as características: A) Dimensões: 10 x 30 cm; B) Média absorção de água: 3% < Abs < 6%, grupo BIIa (semigrés) ; C) Resistência química: classe A (alta resistência química a produtos domésticos e de piscinas); D) Resistência ao mancharmento: classe de limpabilidade 5; E) Carga de ruptura > 1.000 N; F) Resistência à abrasão superficial classe V (PEI-5); G) Resistência ao risco (escala Mohs): > 5; H) Resistente a gretagem; I) Resistente ao choque térmico; J) Coeficiente de atrito: > 0,40 (classe 2); Remunera também o fornecimento de argamassa colante industrializada tipo AC-1, e a mão-de-obra necessária para a execução dos serviços: limpeza e preparo da superfície de assentamento, preparo e aplicação da argamassa colante industrializada e o assentamento das peças conforme exigências das normas NBR 9817, NBR 13753, NBR 13816, NBR 13817, NBR 13818 e NBR 13819.	M	79,47	10,97	13,51	1.073,34	PISOS	PERÍMETRO DE PISO: (1,15 + 4,45+5,00+7,90+5,00+ 2,31+5,70+5,70+8,00+ 8,00+4,15+2,56+2,80+ 0,68+1,35+1,98+1,20+ 2,56+4,15+2,80+0,68+ 1,35)	79,47
150300	Contra-piso e regularização:								
150301	Lastro de concreto (contrapiso) não estrutural impermeabilizado, E=6 cm	M²	325,21	61,51	75,73	24.628,51	PISOS	((15,89X15,71) + (13,26X5,70)	370,81
	Será medido pela área onde será executado, na espessura mínima de 6cm (m²). O item remunera o fornecimento de cimento, areia, pedra britada nº 1, 2 e a mão-de-obra necessária para o aploamento do terreno e execução do lastro.								
150302	Regularização sarrafeada de base para revestimento de piso com argamassa de cimento e areia sem peneirar traço 1:3, e=3cm	M²	325,21	44,81	55,17	17.941,86	PISOS	MESMA ÁREA DE CONTRAPISO	
	Será medido pela área onde será executado, na espessura mínima de 3 cm (m²). O item remunera o fornecimento de cimento, areia e a mão-de-obra necessária para a regularização do contra piso acertando o contrapiso para o recebimento do piso com a utilização de régua para um perfeito acabamento.								
SUB-TOTAL =						71.405,48			
180000	BANCADAS, PRATELEIRAS E DIVISÓRIAS								
180100	Execução de:								
180110	Soleira ou peitoril de granito cinza andorinha e=2cm	M²	8,50	337,43	415,44	3.531,27	PORTAS E JANELAS	(2X(2,40X0,25) +4X(1,50X0,25) + (10X(1,00X0,25) + (3X(0,80X0,25) + (4X(0,90X0,25) + (9X(0,80X0,25))	8,50
	Será medido pela área da peça em granito a ser instalada (m²). O item remunera o fornecimento de granito cinza andorinha com acabamento polido ou jateado na espessura de 2,0 cm; areia, cimento, cimento branco ou rejunte, materiais acessórios e a mão-de-obra necessária para o assentamento e rejuntamento do granito em soleiras e / ou peitoris, com largura até 20 cm; não remunera o preparo prévio da superfície.								
180200	Outros (fornecimento e execução):								
180202	Bancada de granito para pia ou lavatório e=3cm, apoiada em console de metal	M²	15,35	388,24	478,00	7.337,32	COZINHA E BANHEIROS		

180204	<p>Será medido pela área de bancada instalada (m²). O item remunera o fornecimento e a instalação da bancada em granito cinza andorinha, Mauá ou corumbá com espessura de 3 cm, inclusive testeira, frontão furos (se necessários) e demais elementos de arremate, bem como console de metalon (mínimo 20 x 30cm) e materiais acessórios necessários para a fixação, assentamento e rejuntamento.</p> <p>Divisória de granito cinza andorinha (incluindo todas as ferragens em latão cromado), e = 3cm</p>	M²	73,42	671,68	826,97	60.716,31	<p>(10,35X0,65) + (2X(3,37X0,50))+6X(0,70X0,40) + (2X(2,75X0,65))</p> <p>BANHEIROS</p>	15,35
	<p>Será medido por área de placa instalada (m²). O item remunera o fornecimento de placas de granito cinza andorinha, com acabamento polido e tratamento à base de resina protetora, espessura de 3,0 cm, nas dimensões indicadas em projeto; materiais acessórios: areia, cimento, cimento branco, cola a base de resina epóxi, peças e arremates metálicos e a mão-de-obra necessária para a instalação completa das divisórias, inclusive o rejunte das mesmas; não remunera ferragem de vão de porta.</p>						<p>(10X(2,08X2,10) + (6X(2,36X2,10))</p> <p>BANHEIROS</p>	73,42
		SUB-TOTAL =				71.584,90		
190000	DIVERSOS							
190100	<u>Execução de:</u>							
190500	<u>Casa de gás em alvenaria para:</u>							
190503	<p>Será medido por unidade de abrigo executado (un). Os itens abaixo remunera o fornecimento dos materiais e mão-de-obra necessários para a execução do abrigo de gás constituído por: alvenaria de bloco de concreto, revestida com chapisco, emboço, reboco e pintura com tinta a cal; base em concreto simples; laje de cobertura em concreto armado; portão proporcional ao tamanho do abrigo, em tela de arame fio nº 10, malha 2" e tubo galvanizado 2" com acabamento em pintura óleo sobre base antioxidante; remunera também o fornecimento e instalação de tubos e conexões em aço schedule de 3/4" e 1/2", registros, válvulas, acessórios até o local de localização do fogão, o número e tamanho dos cilindros cheios para o abrigo; os serviços de pintura com tinta a base de alumínio para a tubulação, limpeza e apiloamento do terreno. Remunera também o laudo de estanqueidade de acordo com as normas vigentes e com o devido registro no CREA-MG.</p> <p>4 botijões de gás 13 Kg (EXCLUSIVE CILINDRO)</p>	UN	1,00	3.656,59	4.501,99	4.501,99	<p>CASA DE GÁS CONFORME PROJETO</p>	
		SUB-TOTAL =				4.501,99		
230000	LIMPEZA							
230100	<u>Limpeza:</u>							
230101	<p>Limpeza Geral da edificação</p> <p>Será medido pela área, na projeção horizontal, de obra limpa (m²). O item remunera o fornecimento do material e a mão-de-obra necessários para a limpeza geral de pisos, paredes, vidros, áreas externas, bancadas, louças, metais, etc., removendo-se materiais excedentes e resíduos de sujeiras, deixando a obra pronta para a utilização.</p>	M²	1442,59	7,58	9,33	13.462,97	<p>EDIFÍCIO ÁREA TOTAL EDIFICADA = (71,70X6,10) + (48,92X6,10) + (16,18X8,50) + (21,90X6,20) + (9,55X8,20) + (15,38X9,30) + (2,45X9,30) + (15,80X2,10)</p>	1.442,59
		SUB-TOTAL =				13.462,97		
260000	OUTROS							
260001	AÇO CA-60 5,0MM	KG	1178,00	13,61	16,76	19.739,31	<p>ESTRUTURA CONFERIR PROJETO ESTRUTURAL</p>	
260002	PAPELEIRA PLÁSTICA TIPO DISPENSER PARA PAPEL HIGIÊNICO ROLÃO	UN	24,00	41,98	51,69	1.240,46	<p>BANHEIROS CONFERIR PROJETO</p>	
260003						-		
260004						-		
260005						-		
260006						-		
		SUB-TOTAL =				20.979,77		
		TOTAL CUSTO =				807.009,28		
		23,12%				BDI OBRA =		
		TOTAL GERAL =				807.009,28		
QUANDO DA CELEBRAÇÃO DO CONTRATO ASSEGURAR QUE A EMPRESA TENHA EM SEU PODER CÓPIA DO CADERNO DE ESPECIFICAÇÕES								
							<p>BASE PNE, OMB, SBCOR, SUDAPT, SUBREGM 04/17/24</p>	<p>REVOO MAR/25</p>

Nome do técnico responsável pela elaboração da planilha: Iara Cristina de Deus Costa	CREA/CAU/CFT: 244833/D	Data da elaboração: 26/11/25
Nome do responsável legal pelo município: Vicente de Paulo Mateus		

Documento assinado digitalmente
 IARA CRISTINA DE DEUS COSTA
Data: 17/12/2025 09:14:11-0300
Verifique em <https://validar.iti.gov.br>

VICENTE DE PAULO
MATEUS:2317916361
5

Assinado de forma digital por
VICENTE DE PAULO
MATEUS:23179163615
Dados: 2025.12.17 09:26:12 -03'00'



CRONOGRAMA FÍSICO-FINANCEIRO																		
ESCOLA ESTADUAL / MUNICIPAL: Escola Municipal Joquim Domingos da Silva										SRE: UBERABA								
MUNICÍPIO / DISTRITO: Campos Altos - MG										ENDEREÇO: Rua Capitão Virgílio Marques, nº 555, Camposaltinho								
SERVIÇOS: AMPLIAÇÃO																		
ITEM	DESCRIÇÃO	TOTAL GERAL (C/ BDI)	% INC.	1º MÊS		2º MÊS		3º MÊS		4º MÊS		5º MÊS		6º MÊS		TOTAL		
				%	VALOR	%	VALOR	%	VALOR	%	VALOR	%	VALOR	%	VALOR			
1	INSTALAÇÃO DOS SERVIÇOS DE ENGENHARIA	11.937,51	1,48%	100,00%	11.937,51		0,00		0,00		0,00		0,00		0,00	11.937,51		
2																		
3	TRABALHOS EM TERRA	4.848,19	0,60%	100,00%	4.848,19		0,00		0,00		0,00		0,00		0,00	4.848,19		
4	SONDAGEM, FUNDAÇÕES, MUROS E CONTENÇÕES	108.665,96	13,47%	50,00%	54.332,98	50,00%	54.332,98		0,00		0,00		0,00		0,00	108.665,96		
5	SUPERESTRUTURA	105.894,59	13,12%		0,00	50,00%	52.947,29	50,00%	52.947,29		0,00		0,00		0,00	105.894,59		
6	ALVENARIA	39.910,22	4,95%	40,00%	15.964,09	30,00%	11.973,06	30,00%	11.973,06		0,00		0,00		0,00	39.910,22		
7	COBERTURA E FORRO	85.786,93	10,63%		0,00		0,00	50,00%	42.893,47	50,00%	42.893,47		0,00		0,00	85.786,93		
8	INSTALAÇÕES HIDRÁULICAS	74.542,44	9,24%		0,00		0,00		0,00	50,00%	37.271,22	40,00%	29.816,97	10,00%	7.454,24	74.542,44		
9	INSTALAÇÕES SANITÁRIAS	28.837,24	3,57%		0,00		0,00		0,00	50,00%	14.418,62	40,00%	11.534,89	10,00%	2.883,72	28.837,24		
10	INSTALAÇÃO ELÉTRICA	37.452,13	4,64%		0,00		0,00		0,00	50,00%	18.726,06	40,00%	14.980,85	10,00%	3.745,21	37.452,13		
11																		
12	ESQUADRIAS METÁLICAS	56.368,45	6,98%		0,00		0,00		0,00	50,00%	28.184,22	50,00%	28.184,22		0,00	56.368,45		
13	FERRAGENS	4.291,64	0,53%		0,00		0,00		0,00		0,00	100,00%	4.291,64		0,00	4.291,64		
14	REVESTIMENTO	66.538,87	8,25%		0,00		0,00		0,00		0,00	100,00%	66.538,87		0,00	66.538,87		
15	PISOS E RODAPÉS	71.405,48	8,85%		0,00		0,00		0,00		0,00	100,00%	71.405,48		0,00	71.405,48		
16																		
17																		
18	BANCADAS, PRATELEIRAS E DIVISÓRIAS	71.584,90	8,87%		0,00		0,00		0,00		0,00	50,00%	35.792,45	50,00%	35.792,45	71.584,90		
19	DIVERSOS	4.501,99	0,56%		0,00		0,00		0,00		0,00	100,00%	4.501,99		0,00	4.501,99		
20																		
21			0,00%		0,00		0,00		0,00		0,00		0,00		0,00	0,00		
23	LIMPEZA	13.462,97	1,67%		0,00		0,00		0,00		0,00		0,00	100,00%	13.462,97	13.462,97		
24																		
25																		
26	OUTROS	20.979,77	2,60%		0,00		0,00		0,00		0,00		0,00	100,00%	20.979,77	20.979,77		
TOTAL MENSAL						10,79%	87.082,76	14,78%	119.253,34	13,36%	107.813,83	17,53%	141.493,59	33,09%	267.047,39	7,85%	63.338,60	807.009,28
TOTAL ACUMULADO				807.009,28	100,00%	10,79%	87.082,76	25,57%	206.336,10	38,93%	314.149,93	56,46%	455.643,52	89,55%	722.690,91	97,40%	786.029,51	807.009,28
LOCAL / DATA: Campos Altos, 26 de novembro de 2025																		
RESPONSÁVEL TÉCNICO: Iara Cristina de Deus Costa - Engenheira Civil - CREA MG 244833/D																		
REPRESENTANTE LEGAL: Vicente de Paulo Mateus - Prefeito																		



Documento assinado digitalmente
IARA CRISTINA DE DEUS COSTA
 Data: 17/12/2025 09:07:58-0300
 Verifique em <https://validar.iti.gov.br>

VICENTE DE
 PAULO
 MATEUS:231791
 63615

Assinado de forma
 digital por VICENTE DE
 PAULO
 MATEUS:23179163615
 Dados: 2025.12.17
 09:23:07-03'00'





Anotação de Responsabilidade Técnica - ART
Lei nº 6.496, de 7 de dezembro de 1977

CREA-MG

ART OBRA / SERVIÇO
Nº MG20254547154

Conselho Regional de Engenharia e Agronomia de Minas Gerais

SUBSTITUIÇÃO POR ERRO DE
DIGITAÇÃO à
MG20254129482

1. Responsável Técnico
IARA CRISTINA DE DEUS COSTA
Título profissional: ENGENHEIRA CIVIL
RNP: 1418746452
Registro: MG0000244833D MG

2. Dados do Contrato
Contratante: PREFEITURA MUNICIPAL DE CAMPOS ALTOS
RUA CORNÉLIA ALVES BICALHO
Complemento: Bairro: CENTRO
Cidade: CAMPOS ALTOS UF: MG CEP: 38970000
CPF/CNPJ: 18.298.190/0001-30
Nº: 401
CEP: 38970000
Contrato: Não especificado Celebrado em: 21/07/2025
Valor: R\$ 4.100,00 Tipo de contratante: Pessoa Jurídica de Direito Público
Ação Institucional: Outros

3. Dados da Obra/Serviço
RUA CAPITÃO VIRGÍLIO MARQUES Nº: 555
Complemento: Bairro: CAMPOSALTINHO
Cidade: CAMPOS ALTOS UF: MG CEP: 38970000
Data de Início: 21/07/2025 Previsão de término: 30/07/2025 Coordenadas Geográficas: 0, 0
Finalidade: ESCOLAR Código: Não Especificado
Proprietário: PREFEITURA MUNICIPAL DE CAMPOS ALTOS CPF/CNPJ: 18.298.190/0001-30

4. Atividade Técnica	Quantidade	Unidade
14 - Elaboração		
81 - Projeto Arquitetônico > CONSTRUÇÃO CIVIL > EDIFICAÇÕES > DE EDIFICAÇÃO > #1.1.1.1 - DE ALVENARIA	1.442,59	m²
81 - Projeto Arquitetônico > CONSTRUÇÃO CIVIL > EDIFICAÇÕES > DE REFORMA DE EDIFICAÇÃO > #1.1.2.1 - DE ALVENARIA	1.442,59	m²
35 - Elaboração de orçamento > CONSTRUÇÃO CIVIL > EDIFICAÇÕES > DE REFORMA DE EDIFICAÇÃO > #1.1.2.1 - DE ALVENARIA	1.442,59	m²
35 - Elaboração de orçamento > CONSTRUÇÃO CIVIL > EDIFICAÇÕES > DE REFORMA DE EDIFICAÇÃO > #1.1.2.1 - DE ALVENARIA	1.442,59	m²
13 - Direção de serviço técnico		
60 - Fiscalização de obra > CONSTRUÇÃO CIVIL > EDIFICAÇÕES > DE EDIFICAÇÃO > #1.1.1.1 - DE ALVENARIA	1.442,59	m²
60 - Fiscalização de obra > CONSTRUÇÃO CIVIL > EDIFICAÇÕES > DE REFORMA DE EDIFICAÇÃO > #1.1.2.1 - DE ALVENARIA	1.442,59	m²

Após a conclusão das atividades técnicas o profissional deve proceder a baixa desta ART

5. Observações
AMPLIAÇÃO DA ESCOLA MUNICIPAL JOAQUIM DOMINGOS DA SILVA

6. Declarações
- Declaro estar ciente de que devo cumprir as regras de acessibilidade previstas nas normas técnicas da ABNT, na legislação específica e no decreto n. 5296/2004.
- Declaro, nos termos da Lei Federal nº 13.709, de 14 de agosto de 2018 - Lei Geral de Proteção de Dados Pessoais (LGPD), que estou ciente de que meus dados pessoais e eventuais documentos por mim apresentados nesta solicitação serão utilizados conforme a Política de Privacidade do CREA-MG, que encontra-se à disposição no seguinte endereço eletrônico: <https://www.crea-mg.org.br/transparencia/legpd/politica-privacidade-dados>. Em caso de cadastro de ART para PESSOA FÍSICA, declaro que informei ao CONTRATANTE e ao PROPRIETÁRIO que para a emissão desta ART é necessário cadastrar nos sistemas do CREA-MG, em campos específicos, os seguintes dados pessoais: nome, CPF e endereço. Por fim, declaro que estou ciente que é proibida a inserção de qualquer dado pessoal no campo "observação" da ART, seja meu ou de terceiros.
- Declaro, nos termos da Lei Federal nº 13.709, de 14 de agosto de 2018 - Lei Geral de Proteção de Dados Pessoais (LGPD), que estou ciente de que não posso compartilhar a ART com terceiros sem o devido consentimento do contratante e/ou do(a) proprietário(a), exceto para cumprimento de dever legal.

7. Entidade de Classe
- SEM INDICAÇÃO DE ENTIDADE DE CLASSE

A autenticidade desta ART pode ser verificada em: <https://crea-mg.sitac.com.br/publico/>, com a chave: AbyC5
Impresso em: 17/12/2025 às 08:52:17 por: ip: 201.62.61.45



www.crea-mg.org.br
Tel: 0800 031 2732

atendimento@crea-mg.org.br
Fax:





Anotação de Responsabilidade Técnica - ART
Lei nº 6.496, de 7 de dezembro de 1977

CREA-MG

ART OBRA / SERVIÇO
Nº MG20254547154

Conselho Regional de Engenharia e Agronomia de Minas Gerais

SUBSTITUIÇÃO POR ERRO DE
DIGITAÇÃO à
MG20254129482

8. Assinaturas

Declaro serem verdadeiras as informações acima

_____ de _____ de _____
Local data

IARA CRISTINA DE DEUS COSTA - CPF: 092.996.126-92

PREFEITURA MUNICIPAL DE CAMPOS ALTOS - CNPJ: 18.298.190/0001-30

9. Informações

* A ART é válida somente quando quitada, mediante apresentação do comprovante do pagamento ou conferência no site do Crea.

10. Valor

Esta ART é isenta de taxa Registrada em: 17/12/2025

VICENTE DE
PAULO
MATEUS:23179
163615

Assinado de forma
digital por VICENTE DE
PAULO
MATEUS:23179163615
Dados: 2025.12.17
14:16:40 -03'00'

A autenticidade desta ART pode ser verificada em: <https://crea-mg.sitac.com.br/publico/>, com a chave: AbyC5
Impresso em: 17/12/2025 às 08:52:17 por: , ip: 201.62.61.45

www.crea-mg.org.br
Tel: 0800 031 2732

atendimento@crea-mg.org.br
Fax:





PREFEITURA DE CAMPOS ALTOS - MG
RUA CORNÉLIA ALVES BICALHO, 401 - CENTRO
CAMPOS ALTOS - MG / CNPJ: 18.298.190/0001-30



Assinatura do Documento



Documento Assinado Eletronicamente por **IARA CRISTINA DE DEUS COSTA**, CPF: 092.99*.**6-*2 em **17/12/2025 13:58:07**, Cód. Autenticidade da Assinatura: **13W1.8A58.107Z.237E.0153**, Com fundamento na Lei Nº 14.063, de 23 de Setembro de 2020.



Informações do Documento

ID do Documento: **308.DD1** - Tipo de Documento: **ANOTAÇÃO DE RESPONSABILIDADE TÉCNICA**

Elaborado por **IARA CRISTINA DE DEUS COSTA**, CPF: 092.99*.**6-*2, em **17/12/2025 - 13:58:07**

Código de Autenticidade deste Documento: **1395.5158.0072.478X.0868**

A autenticidade do documento pode ser conferida no site:
<https://zeropapel.camposaltos.mg.gov.br/verdocumento>





PREFEITURA MUNICIPAL DE CAMPOS ALTOS

CEP 38970-000 - ESTADO DE MINAS GERAIS
CAIXA POSTAL 28

NOVO RELATÓRIO FOTOGRÁFICO COLORIDO

CONCEDENTE: SECRETARIA DE ESTADO DE EDUCAÇÃO

CONVENENTE: MUNICÍPIO DE CAMPOS ALTOS

OBJETO: REFORMA E AMPLIAÇÃO ESCOLA JOAQUIM DOMINGOS

LOCAL: RUA CAPITÃO VIRGÍLIO MARQUES, Nº 555 –
CAMPOSALTINHO – CAMPOS ALTOS/MG

FOTOGRAFIAS COLORIDAS IDENTIFICANDO CLARAMENTE O LOCAL DE INSTALAÇÃO DO BEM E DATA DE REGISTRO

FOTO 01 – ENTRADA DA ESCOLA – 24/07/2025



Descrição: ENTRADA DA ESCOLA

FOTO 03 – SALAS DE AULA

FOTO 02 – ÁREA EXTERNA – 24/07/2025



Descrição: ÁREA EXTERNA

FOTO 04 – SALAS DE AULA – BLOCO 3



PREFEITURA MUNICIPAL DE CAMPOS ALTOS

CEP 38970-000 - ESTADO DE MINAS GERAIS
CAIXA POSTAL 28



Descrição: SALAS DE AULA



Descrição: SALAS DE AULA BLOCO 3

ASSINATURAS

Engenheira Fiscal Prefeitura:
Iara Cristina de Deus Costa

Iara Cristina de Deus Costa
CREA-MG: 244833/D

24/07/2025
Data

Vicente de Paulo Mateus
Prefeito Municipall

Prefeito Municipal

24/07/2025
Data

Modelo DCNO/SCCP – SEGOV - Versão 1.0



Documento assinado digitalmente
IARA CRISTINA DE DEUS COSTA
Data: 24/07/2025 15:02:43-0300
Verifique em <https://validar.iti.gov.br>

VICENTE DE PAULO
MATEUS:23179163
615

Assinado de forma digital
por VICENTE DE PAULO
MATEUS:23179163615
Dados: 2025.07.24
15:10:14 -03'00'





PREFEITURA MUNICIPAL DE CAMPOS ALTOS

CEP 38970-000 - ESTADO DE MINAS GERAIS
CAIXA POSTAL 28

NOVO RELATÓRIO FOTOGRÁFICO COLORIDO	
CONCEDENTE: SECRETARIA DE ESTADO DE EDUCAÇÃO	CONVENENTE: MUNICÍPIO DE CAMPOS ALTOS
OBJETO: REFORMA E AMPLIAÇÃO ESCOLA JOAQUIM DOMINGOS	LOCAL: RUA CAPITÃO VIRGÍLIO MARQUES, Nº 555 – CAMPOSALTINHO – CAMPOS ALTOS/MG
FOTOGRAFIAS COLORIDAS IDENTIFICANDO CLARAMENTE O LOCAL DE INSTALAÇÃO DO BEM E DATA DE REGISTRO	
FOTO 01 – BANHEIROS – 24/07/20205	FOTO 02 – BANHEIRO PNE – 24/07/2025





PREFEITURA MUNICIPAL DE CAMPOS ALTOS

CEP 38970-000 - ESTADO DE MINAS GERAIS
CAIXA POSTAL 28



Descrição: **BANHEIROS**

FOTO 03 - BANHEIROS SECRETARIA



Descrição: **BANHEIRO PNE**

FOTO 04 - BANHEIRO SECRETARIA



PREFEITURA MUNICIPAL DE CAMPOS ALTOS

CEP 38970-000 - ESTADO DE MINAS GERAIS
CAIXA POSTAL 28

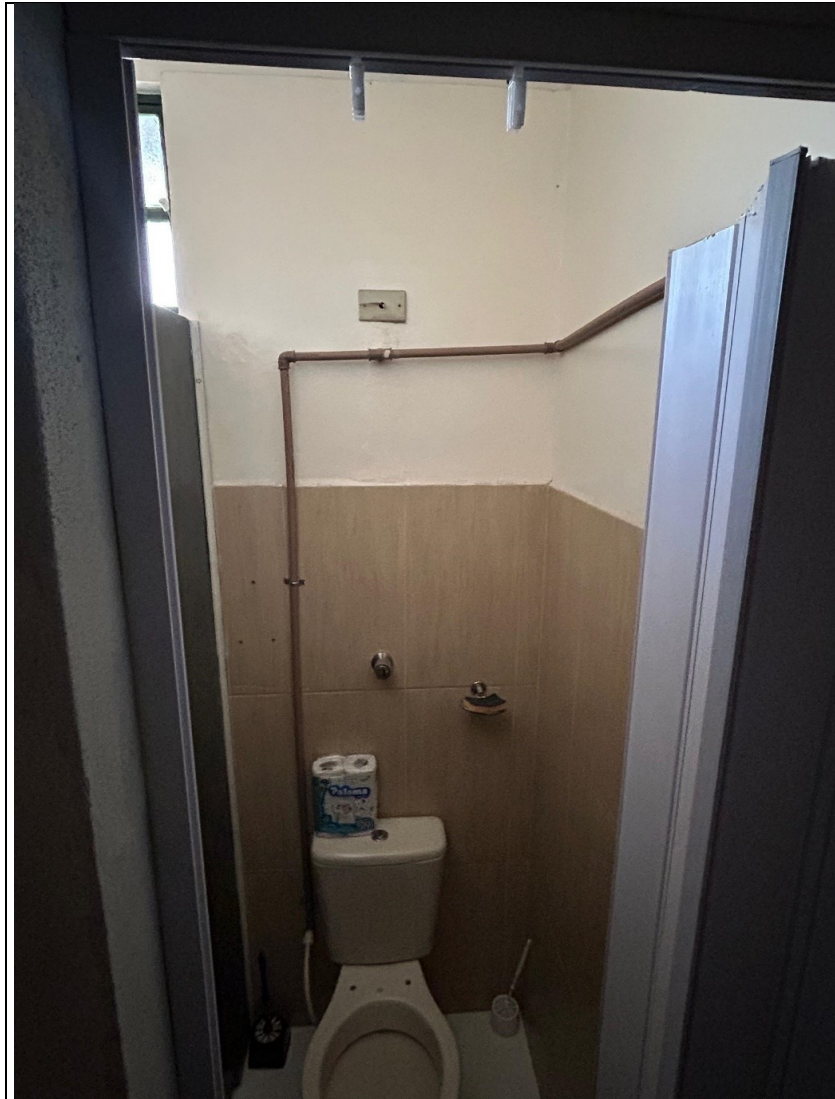

Descrição: BANHEIRO SECRETARIA



Descrição: BANHEIRO SECRETARIA

ASSINATURAS





PREFEITURA MUNICIPAL DE CAMPOS ALTOS

CEP 38970-000 - ESTADO DE MINAS GERAIS
CAIXA POSTAL 28

Engenheira Fiscal Prefeitura: Iara Cristina de Deus Costa	<u>Iara Cristina de Deus Costa</u> CREA-MG: 244833/D	<u>24/07/2025</u> Data	Vicente de Paulo Mateus Prefeito Municipall	<u>Prefeito Municipal</u>	<u>24/07/2025</u> Data
--	---	---------------------------	--	---------------------------	---------------------------

Modelo DCNO/SCCP – SEGOV - Versão 1.0



Documento assinado digitalmente
IARA CRISTINA DE DEUS COSTA
Data: 24/07/2025 15:02:43-0300
Verifique em <https://validar.it.gov.br>

VICENTE DE PAULO
MATEUS:23179163
615

Assinado de forma digital
por VICENTE DE PAULO
MATEUS:23179163615
Dados: 2025.07.24
15:10:34 -03'00'





PREFEITURA MUNICIPAL DE CAMPOS ALTOS

CEP 38970-000 - ESTADO DE MINAS GERAIS
CAIXA POSTAL 28

NOVO RELATÓRIO FOTOGRÁFICO COLORIDO	
CONCEDENTE: SECRETARIA DE ESTADO DE EDUCAÇÃO	CONVENENTE: MUNICÍPIO DE CAMPOS ALTOS
OBJETO: REFORMA E AMPLIAÇÃO ESCOLA JOAQUIM DOMINGOS	LOCAL: RUA CAPITÃO VIRGÍLIO MARQUES, Nº 555 – CAMPOSALTINHO – CAMPOS ALTOS/MG
FOTOGRAFIAS COLORIDAS IDENTIFICANDO CLARAMENTE O LOCAL DE INSTALAÇÃO DO BEM E DATA DE REGISTRO	
FOTO 01 – SECRETARIA – 24/07/20205	FOTO 02 – SECRETARIA – 24/07/2025





PREFEITURA MUNICIPAL DE CAMPOS ALTOS

CEP 38970-000 - ESTADO DE MINAS GERAIS
CAIXA POSTAL 28



Descrição: SECRETARIA

FOTO 03 - SECRETARIA - 24/07/2025



Descrição: SECRETARIA

FOTO 04 - SECRETARIA



PREFEITURA MUNICIPAL DE CAMPOS ALTOS

CEP 38970-000 - ESTADO DE MINAS GERAIS
CAIXA POSTAL 28

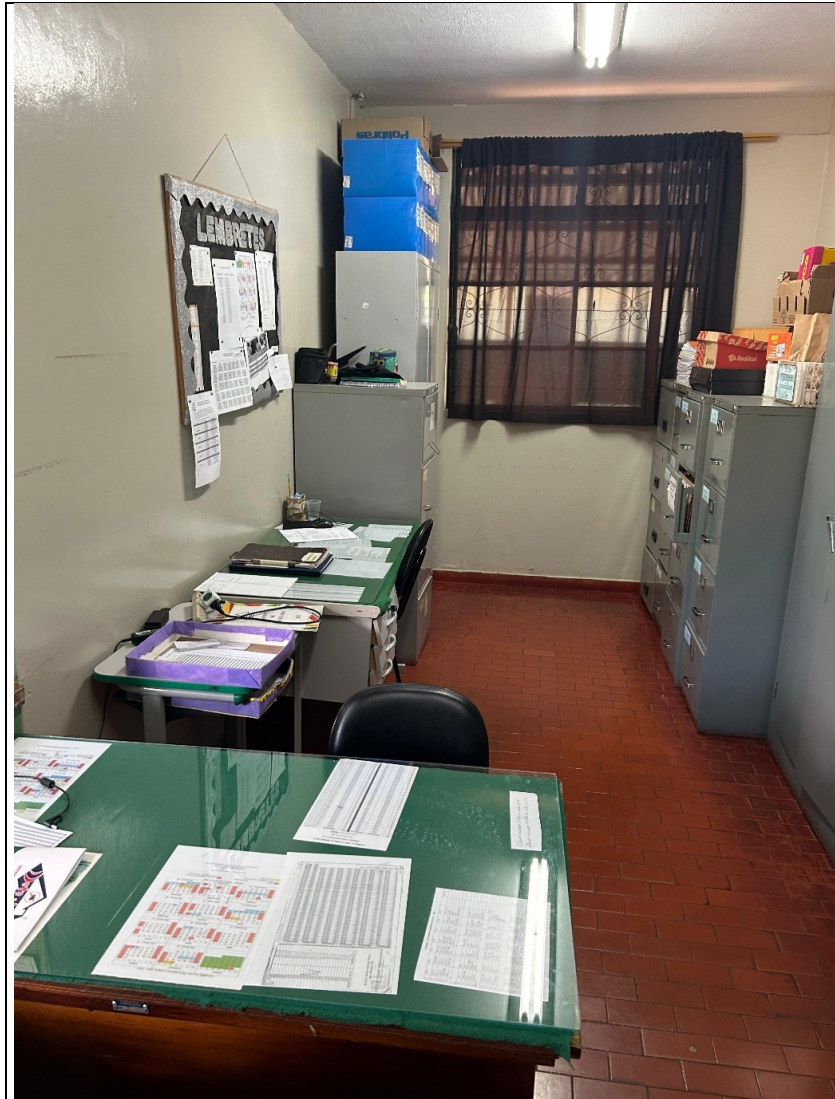

Descrição: SECRETARIA



Descrição: SECRETARIA

ASSINATURAS





PREFEITURA MUNICIPAL DE CAMPOS ALTOS

CEP 38970-000 - ESTADO DE MINAS GERAIS
CAIXA POSTAL 28

Engenheira Fiscal Prefeitura: Iara Cristina de Deus Costa	<u>Iara Cristina de Deus Costa</u> CREA-MG: 244833/D	<u>24/07/2025</u> Data	Vicente de Paulo Mateus Prefeito Municipall	<u>Prefeito Municipal</u>	<u>24/07/2025</u> Data
--	---	---------------------------	--	---------------------------	---------------------------

Modelo DCNO/SCCP – SEGOV - Versão 1.0



Documento assinado digitalmente
IARA CRISTINA DE DEUS COSTA
Data: 24/07/2025 15:02:43-0300
Verifique em <https://validar.iti.gov.br>

VICENTE DE
PAULO
MATEUS:23179
163615

Assinado de forma
digital por VICENTE DE
PAULO
MATEUS:23179163615
Dados: 2025.07.24
15:10:51 -03'00'





PREFEITURA MUNICIPAL DE CAMPOS ALTOS

CEP 38970-000 - ESTADO DE MINAS GERAIS
CAIXA POSTAL 28

NOVO RELATÓRIO FOTOGRÁFICO COLORIDO

CONCEDENTE: SECRETARIA DE ESTADO DE EDUCAÇÃO

CONVENENTE: MUNICÍPIO DE CAMPOS ALTOS

OBJETO: REFORMA E AMPLIAÇÃO ESCOLA JOAQUIM DOMINGOS

**LOCAL: RUA CAPITÃO VIRGÍLIO MARQUES, Nº 555 –
CAMPOSALTINHO – CAMPOS ALTOS/MG**

FOTOGRAFIAS COLORIDAS IDENTIFICANDO CLARAMENTE O LOCAL DE INSTALAÇÃO DO BEM E DATA DE REGISTRO

FOTO 01 – COZINHA – 24/07/2025



Descrição: COZINHA

FOTO 02 – DESPENSA – 24/07/2025



Descrição: DESPENSA

FOTO 03 – DESPENSA – 24/07/2025

FOTO 04 – REFEITÓRIO – 24/07/2025



PREFEITURA MUNICIPAL DE CAMPOS ALTOS

CEP 38970-000 - ESTADO DE MINAS GERAIS
CAIXA POSTAL 28



Descrição: **DESPENSA**



Descrição: **REFEITÓRIO**

ASSINATURAS

Engenheira Fiscal Prefeitura: Iara Cristina de Deus Costa
Iara Cristina de Deus Costa
CREA-MG: 244833/D

24/07/2025
Data

Vicente de Paulo Mateus
Prefeito Municipall

Prefeito Municipal

24/07/2025
Data

Modelo DCNO/SCCP – SEGOV - Versão 1.0



Documento assinado digitalmente
IARA CRISTINA DE DEUS COSTA
Data: 24/07/2025 15:02:43-0300
Verifique em <https://validar.iti.gov.br>

**VICENTE DE
PAULO
MATEUS:2317916
3615**

Assinado de forma digital
por VICENTE DE PAULO
MATEUS:23179163615
Dados: 2025.07.24
15:11:06 -03'00'





PREFEITURA MUNICIPAL DE CAMPOS ALTOS

CEP 38970-000 - ESTADO DE MINAS GERAIS
CAIXA POSTAL 28

NOVO RELATÓRIO FOTOGRÁFICO COLORIDO

CONCEDENTE: SECRETARIA DE ESTADO DE EDUCAÇÃO

CONVENENTE: MUNICÍPIO DE CAMPOS ALTOS

OBJETO: REFORMA E AMPLIAÇÃO ESCOLA JOAQUIM DOMINGOS

LOCAL: RUA CAPITÃO VIRGÍLIO MARQUES, Nº 555 –
CAMPOSALTINHO – CAMPOS ALTOS/MG

FOTOGRAFIAS COLORIDAS IDENTIFICANDO CLARAMENTE O LOCAL DE INSTALAÇÃO DO BEM E DATA DE REGISTRO

FOTO 01 – SALA PROFESSORES – 24/07/2025



Descrição: SALA PROFESSORES

FOTO 02 – SALA DE VÍDEO – 24/07/2025



Descrição: SALA DE VÍDEO

FOTO 03 – COBERTURA SALAS BLOCO 3 – 24/07/2025

FOTO 04 – CAIXA D'ÁGUA – 24/07/2025



PREFEITURA MUNICIPAL DE CAMPOS ALTOS

CEP 38970-000 - ESTADO DE MINAS GERAIS
CAIXA POSTAL 28



Descrição: COBERTURA SALAS BLOCO 3



Descrição: CAIXA D'ÁGUA

ASSINATURAS





PREFEITURA MUNICIPAL DE CAMPOS ALTOS

CEP 38970-000 - ESTADO DE MINAS GERAIS
CAIXA POSTAL 28

Engenheira Fiscal Prefeitura: Iara Cristina de Deus Costa	<u>Iara Cristina de Deus Costa</u> CREA-MG: 244833/D	<u>24/07/2025</u> Data	Vicente de Paulo Mateus Prefeito Municipall	<u>Prefeito Municipal</u>	<u>24/07/2025</u> Data
--	---	---------------------------	--	---------------------------	---------------------------

Modelo DCNO/SCCP – SEGOV - Versão 1.0

gov.br Documento assinado digitalmente
IARA CRISTINA DE DEUS COSTA
Data: 24/07/2025 15:02:43-0300
Verifique em <https://validar.it.gov.br>

VICENTE DE
PAULO
MATEUS:2317
9163615

Assinado de forma
digital por VICENTE DE
PAULO
MATEUS:23179163615
Dados: 2025.07.24
15:11:22 -03'00'





TERMO DO CONVÊNIO

Tipo Instrumento: CONVÊNIO

TERMO

CONVÊNIO DE SAÍDA Nº 1261002807/2025/SEE

CONVÊNIO DE SAÍDA QUE ENTRE SI CELEBRAM O ESTADO DE MINAS GERAIS, POR INTERMÉDIO DA SECRETARIA DE ESTADO DE EDUCAÇÃO E O MUNICÍPIO DE CAMPOS ALTOS PARA OS FINS NELE ESPECIFICADOS.

O **ESTADO DE MINAS GERAIS**, por intermédio da **SECRETARIA DE ESTADO DE EDUCAÇÃO**, sediada na Rodovia Papa João Paulo II, nº 4143, 10º e 11º andares – Prédio Minas - Cidade Administrativa, Serra Verde, Belo Horizonte - MG, CEP: 31.630-900, inscrita no CNPJ sob o nº 18.715.599/0001-05, neste ato representado por sua Superintendente Regional de Ensino de Uberaba, **VANIA CELIA FERREIRA**, portador(a) do CPF nº xxx.245.576-xx, doravante denominado(a) **CONCEDENTE** e o(a) **MUNICÍPIO DE CAMPOS ALTOS**, sediado(a) na RUA CORNÉLIA ALVES BICALHO, 401, EDIF, CENTRO, CAMPOS ALTOS - MG, inscrito(a) no CNPJ sob o nº 18.298.190/0001-30, adiante denominado(a) apenas **CONVENENTE**, representado(a) por seu Prefeito, **VICENTE DE PAULO MATEUS**, portador(a) do CPF nº xxx.791.636-xx, **RESOLVEM**, com base na legislação vigente, em especial na Lei Federal nº 4.320, de 17 de março de 1964, na Lei Federal nº 14.133, de 1 de abril de 2021, na Lei Estadual nº 18.692, de 30 de dezembro de 2009, no Plano Plurianual de Ação Governamental – PPAG –, na Lei Anual de Diretrizes Orçamentárias – LDO –, no Decreto Estadual nº 48.745, de 29 de dezembro de 2023, na Instrução Normativa do Tribunal de Contas do Estado de Minas Gerais – TCEMG - nº 03/2013 e na Resolução Conjunta SEGOV/AGE nº 001, de 31 de janeiro de 2024, celebrar o presente **CONVÊNIO DE SAÍDA**, mediante as seguintes cláusulas e condições, previamente entendidas e expressamente aceitas:

CLÁUSULA 1ª – DO OBJETO

Constitui objeto do presente CONVÊNIO DE SAÍDA a mútua cooperação entre Estado e Município para atendimento à rede municipal, por meio de transferência de recurso financeiro estadual, destinado à **execução de obras nas escolas da rede municipal**, no âmbito do



programa de descentralização do ensino nos anos iniciais do ensino fundamental, “**Programa Fortalecimento das Escolas Municipais**”, consoante o previsto no § 2º, do art. 211 da Constituição da República. Serão beneficiadas com as obras objeto deste convênio as seguintes escolas: Escola Municipal Joaquim Domingos da Silva, Rua Capitão Virgílio Marques, nº 555, Camposaltinho - Campos Altos/MG, conforme Plano de Trabalho, devidamente aprovado pela CONCEDENTE e parte integrante deste instrumento, para todos os fins de direito, na condição de seu anexo.

Subcláusula Única Toda a documentação apresentada pelo CONVENIENTE e aceita pelo CONCEDENTE no SIGCON-MG - Módulo Saída, integram este Termo de Convênio, independentemente de transcrição.

CLÁUSULA 2ª – DA FINALIDADE

Constitui finalidade do presente convênio de saída estabelecer a mútua cooperação entre estado/município. Assim, a SEE repassará ao Município recursos financeiros para **execução de obras nas escolas da rede municipal**, dentro do “**Programa Fortalecimento das Escolas Municipais**” de atendimento aos municípios, objetivando atender à clientela das escolas da rede pública de ensino nos municípios mineiros. Sendo o poder público municipal aquele que tem as condições para operacionalizar essa ação, caberá ao estado cooperar financeiramente com o mesmo, conforme explicita a constituição federal. Portanto, a SEE repassará os recursos ao município de **CAMPOS ALTOS**, que apresentou as condições devidas para a execução do referido convênio.

CLÁUSULA 3ª – DA VIGÊNCIA

Este instrumento vigorará por 730 (setecentos e trinta) dias, a contar da data de sua publicação, computando-se, neste prazo, o previsto para execução do objeto do CONVÊNIO DE SAÍDA, podendo a vigência ser prorrogada observado o procedimento constante da Cláusula 10ª.

CLÁUSULA 4ª – DAS OBRIGAÇÕES E RESPONSABILIDADES

I - Compete ao(à) CONCEDENTE:

a) Realizar no Sistema de Gestão de Convênios, Portarias e Contratos do Estado de Minas Gerais (SIGCON – MG - Módulo Saída) a tramitação de processos, a notificação e a transmissão de documentos para a celebração, a programação orçamentária, a liberação de recursos, o monitoramento e fiscalização da execução e a análise de prestação de contas do convênio de



saída, sendo, ainda, nele registrados os atos que, por sua natureza, não possam ser realizados diretamente no sistema;

b) publicar o extrato do CONVÊNIO DE SAÍDA e de seus aditivos, no Diário Oficial do Estado, no prazo e na forma legal, para que o instrumento produza seus efeitos legais e jurídicos;

c) dar ciência da assinatura deste CONVÊNIO DE SAÍDA ao Poder Legislativo do(a) CONVENENTE;

d) repassar ao CONVENENTE os recursos financeiros necessários à execução do objeto previsto na Cláusula 1ª deste CONVÊNIO DE SAÍDA, de acordo com a Cláusula 8ª;

e) orientar o CONVENENTE quanto à correta execução do objeto deste convênio de saída;

f) monitorar e fiscalizar, sistematicamente, a execução física e financeira do objeto deste CONVÊNIO DE SAÍDA;

g) notificar o CONVENENTE sobre qualquer irregularidade identificada no uso dos recursos públicos ou outras pendências de ordem técnica ou legal, constatadas a partir das atividades de monitoramento e fiscalização e da análise da prestação de contas parcial, com a fixação de prazo em conformidade com o Decreto nº 48.745/2023 para o saneamento ou apresentação de justificativas;

h) analisar as propostas de alterações apresentadas pelo CONVENENTE, desde que devidamente justificadas, e realizar eventuais ajustes necessários à aprovação, caso as modificações sejam permitidas na legislação e preservem o núcleo da finalidade do CONVÊNIO DE SAÍDA;

i) promover o apostilamento no convênio de saída ou no último termo aditivo de alterações aprovadas relacionadas à dotação orçamentária, aos membros da equipe executora, à conta bancária específica, à duração das etapas, ao demonstrativo de recursos, à alteração dos agentes responsáveis pelo monitoramento e fiscalização do convênio de saída, à alteração do cronograma de desembolso e aos dados dos partícipes, nos termos dos art. 83 do Decreto nº 48.745/2023;

j) prorrogar de ofício a vigência do CONVÊNIO DE SAÍDA no caso de atraso na liberação dos recursos ocasionado pelo CONCEDENTE, limitada ao período verificado ou à previsão estimada de atraso da liberação, conforme Cláusula 10ª, SubCláusula 2ª, bem como adequar, se for o caso, a duração das etapas considerando a nova vigência;



k) assegurar os recursos necessários para o pleno desempenho das atividades de monitoramento, fiscalização e análise da prestação de contas parcial e final;

l) receber e analisar, técnica e financeiramente, as prestações de contas apresentadas pelo CONVENENTE, aprová-las, com ou sem ressalvas, ou reprová-las, mantê-las arquivadas, à disposição dos órgãos de controle interno e externo, para futuras ou eventuais inspeções;

m) instaurar o Processo Administrativo de Constituição do Crédito Estadual não Tributário decorrente de dano ao erário apurado em prestação de contas de transferências de recursos financeiros mediante parcerias – PACE-Parcerias, na hipótese de reprovação da prestação de contas final, inclusive por ocasião da omissão no dever de prestar contas;

II - Compete ao(à) CONVENENTE:

a) manter atualizados o correio eletrônico, o telefone de contato e o endereço, inclusive o residencial, de seu representante legal, e demais requisitos do Cadastro Geral de Convenentes do Estado de Minas Gerais – Cagec;

b) executar e acompanhar a execução, diretamente ou por terceiros, da reforma ou obra, dos serviços, do evento ou da aquisição de bens, relativa ao objeto deste CONVÊNIO DE SAÍDA, em conformidade com seu Plano de Trabalho e observada a legislação pertinente, e dispositivos relativos à segurança, higiene e medicina do trabalho;

c) assegurar a legalidade e a regularidade das despesas realizadas para a execução do objeto deste CONVÊNIO DE SAÍDA, sendo permitidas somente despesas previstas no Plano de aplicação do Plano de Trabalho e desde que observadas as regras de utilização de recursos dispostas na Cláusula 9ª;

d) assegurar, na sua integralidade, a qualidade técnica dos projetos e da execução dos produtos e serviços conveniados, em conformidade com as normas brasileiras e os normativos dos programas, ações e atividades, determinando a correção de vícios que possam comprometer a fruição do benefício pela população beneficiária, quando detectados pelo CONCEDENTE ou órgãos de controle;

e) comparecer à Agência Bancária indicada pelo CONVENENTE para providenciar a formalização do contrato de prestação de serviços junto à instituição financeira e ativação da conta bancária específica para este CONVÊNIO DE SAÍDA, com vistas a possibilitar o recebimento dos recursos;

f) manter e movimentar, obrigatória e exclusivamente, os recursos financeiros de que trata a Cláusula 5ª depositados na conta bancária específica do CONVÊNIO DE SAÍDA, cuja abertura deve se dar em instituição financeira oficial, nos termos do art. 59, §§2º e 3º do Decreto nº



48.745/2023;

g) permitir ao CONCEDENTE, bem como aos órgãos de controle interno e externo, o acesso à movimentação financeira da conta bancária específica vinculada ao presente Convênio, não estando sujeita ao sigilo bancário perante ao Estado e respectivos órgãos de controle;

h) depositar o valor integral da contrapartida financeira, conforme Cláusula 6ª, na conta bancária específica vinculada ao presente Convênio de Saída, em conformidade com os prazos estabelecidos no cronograma de desembolso do Plano de Trabalho;

i) especificar, quantificar e valorar os bens e/ou serviços que venham a ser utilizados em execução direta, inclusive os correspondentes à contrapartida em bens e serviços quando existentes;

j) manter aplicados os recursos, enquanto não utilizados, em conformidade com a Cláusula 9ª, Subcláusula 2ª;

k) observar que os rendimentos decorrentes da aplicação financeira dos recursos serão obrigatoriamente computados a crédito do CONVÊNIO DE SAÍDA, podendo ser aplicadas, exclusivamente, em seu objeto, estando sujeitos às mesmas condições de prestação de contas exigidas para os recursos transferidos, observado o disposto no art. 59 do Decreto nº 48.745/2023;

l) responsabilizar-se pela cobertura dos custos que eventualmente excederem o valor constante da Cláusula 5ª;

m) efetuar os pagamentos aos contratados e fornecedores exclusivamente por meio de transferência eletrônica sujeita à identificação do beneficiário final, exceto, nos casos previstos no § 2º do art. 61 do Decreto nº 48.745/2023, em que serão permitidas outras formas de pagamento que efetivem crédito na conta bancária de titularidade dos fornecedores e prestadores de serviços e permitam a verificação do nexos de causalidade da receita e da despesa;

n) não efetuar pagamentos em espécie;

o) não realizar despesas e pagamentos com recursos do convênio de saída nas situações vedadas na Subcláusula 2ª da Cláusula 9ª, sob pena de glosa de despesas e/ou reprovação da prestação de contas;

p) verificar a adimplência de fornecedores ou prestadores de serviços cujo pagamento será efetuado com recursos do CONVÊNIO DE SAÍDA, conforme previsto no art. 65 do Decreto nº 48.745/2023, anexando no Sigcon-MG-Módulo Saída os comprovantes dessa verificação;



q) não realizar pagamento antecipado com recursos do convênio de saída;

r) registrar, no Sigcon -MG-Módulo Saída, e em outros sistemas a ele integrados, todos os atos realizados para execução do convênio, em até 30 dias contados da realização do ato, anexando documentação comprobatória, inclusive aquela relacionada à comprovação das despesas, e prestar informações sobre a execução sempre que solicitado pelo CONCEDENTE ou órgãos fiscalizadores;

s) emitir no Sigcon-MG Módulo saída os Relatórios de Atividades, em conformidade com a periodicidade definida na Cláusula 9ª Subcláusula 10ª, contendo todas as atividades realizadas pelo conveniente durante o período de referência do monitoramento;

t) sujeitar-se, no caso da não inserção no Sigcon-MG Módulo Saída da documentação comprobatória de despesas efetuadas à conta dos recursos deste Convênio em até 30 dias contados de sua realização, ao mesmo tratamento dispensado às despesas comprovadas com documentos inidôneos ou impugnados, nos termos estipulados no art. 77 do Decreto nº 48.745/2023;

u) identificar eventuais necessidades de alteração do CONVÊNIO DE SAÍDA e apresentá-las previamente ao(à) CONCEDENTE, observada a Cláusula Décima;

v) informar, ao CONCEDENTE, eventuais alterações dos membros da equipe de contato do CONVENENTE, da equipe executora do CONVÊNIO DE SAÍDA, observado o procedimento disposto no parágrafo único do art. 83 do Decreto nº 48.745/2023;

w) facilitar o acesso de servidores ou parceiros do(a) CONCEDENTE, quando em missão de atividades de fiscalização ou auditoria, a qualquer tempo e lugar, a todos os atos e fatos relacionados direta ou indiretamente com a execução do CONVÊNIO DE SAÍDA;

x) divulgar o convênio para a comunidade beneficiada, inserindo, por meio de placas, adesivos ou pintura, o nome e logomarca oficial do Governo de Minas Gerais nas peças de divulgação institucional e na identificação da reforma ou obra, evento ou bem permanente objeto do CONVÊNIO DE SAÍDA, de acordo com o padrão do Manual de Identidade Visual, disponível no sítio eletrônico da Secretaria de Estado de Governo – SEGOV – www.governo.mg.gov.br;

y) divulgar o CONVÊNIO DE SAÍDA em sítio eletrônico próprio e em quadros de avisos de amplo acesso público, observada as determinações da Lei Federal nº 12.527, de 18 de novembro de 2011, e do Decreto Estadual nº 45.969, de 24 de maio de 2012;



z) Incluir em qualquer peça de divulgação e identificação de bem adquirido, produzido, transformado ou construído em razão da execução do convênio de saída ou serviço produzido o QR Code disponibilizado pelo Sigcon-MG Módulo Saída;

aa) não permitir que constem, em nenhum dos bens adquiridos, produzidos, transformados ou construídos com recursos do CONVÊNIO DE SAÍDA, nomes, símbolos ou imagens que caracterizem promoção pessoal de autoridades ou servidores públicos, bem como veiculação de publicidade ou propaganda, cumprindo assim o que determina o § 1º do art. 37 da Constituição Federal de 1988 e o art. 37 da Lei Federal nº 9.504, de 30 de setembro de 1997;

bb) manter sigilo acerca das informações que tenha acesso em virtude do presente CONVÊNIO DE SAÍDA, ainda que após o término da vigência, salvo quando expressamente autorizado pelo(a) CONCEDENTE ou em virtude de legislação específica;

cc) responsabilizar-se pelo recolhimento aos órgãos competentes de todos os impostos, taxas, encargos, tributos sociais, trabalhistas e previdenciários, e comprová-lo na prestação de contas, eximindo o(a) CONCEDENTE da responsabilidade solidária, bem como da responsabilidade técnica, civil e criminal decorrentes da execução de obras e serviços;

dd) responder, diretamente, por qualquer obrigação trabalhista ou previdenciária intentada contra o(a) CONCEDENTE oriunda de qualquer membro da equipe do(a) CONVENENTE;

ee) assumir exclusivamente a reponsabilidade técnica e civil pela reforma ou obra relativa ao objeto do CONVÊNIO DE SAÍDA;

ff) observar, durante a elaboração dos projetos e da execução da reforma ou obra, a Lei Federal nº 10.048, de 8 de novembro de 2000, a Lei Federal nº 10.098, de 19 de dezembro de 2000, o Decreto Federal nº 5.296, de 2 de dezembro de 2004, e a Lei Estadual nº 15.426, de 3 de janeiro de 2005;

gg) quando o(a) CONVENENTE apresentar, na celebração deste instrumento, documentos de situação possessória definidos no regulamento de que trata o art. 115 do Decreto nº 48.745/2023, regularizar a documentação do imóvel até o final da vigência do CONVÊNIO DE SAÍDA, com a apresentação da Certidão de Ônus Real do Imóvel, a ser obtida junto ao Cartório de Registro de Imóveis competente, sob pena de devolução integral dos recursos repassados pelo(a) CONCEDENTE, corrigidos monetariamente, nos termos do art. 101 do Decreto nº 48.745/2023;

hh) se o objeto consistir em reforma ou obra habitacional ou de urbanização de interesse público ou social, promover a regularização jurídica em favor das famílias beneficiadas;



ii) utilizar os bens, materiais e serviços custeados com recursos deste CONVÊNIO em conformidade com o objeto pactuado;

jj) conservar os bens adquiridos, produzidos, transformados ou construídos com recursos do CONVÊNIO DE SAÍDA e responsabilizar-se pela sua guarda, manutenção, conservação e bom funcionamento, obrigando-se a informar ao(à) CONCEDENTE, a qualquer época e sempre que solicitado, a localização e as atividades para as quais estão sendo utilizados;

kk) não transferir o domínio do bem permanente, imóvel ou móvel, adquirido, produzido, transformado ou construído com recursos do CONVÊNIO DE SAÍDA até a aprovação da prestação de contas final e observar, após a aprovação com ou sem ressalvas, a Cláusula 16ª;

ll) prestar contas, parcial, quando exigida, e final, dos recursos do CONVÊNIO DE SAÍDA, inclusive da contrapartida, nos moldes e prazos previstos na Cláusula 13ª, observada documentação específica para o tipo de objeto do presente instrumento;

mm) devolver ao Tesouro Estadual, na proporcionalidade dos recursos transferidos e da contrapartida, os saldos em conta corrente e de aplicação financeira, por meio de Documento de Arrecadação Estadual – DAE, até 30 (trinta) dias após o término da vigência;

nn) restituir ao Tesouro Estadual eventual dano ao erário apurado pelo concedente conforme a Cláusula 15ª;

oo) não subconveniar ou descentralizar os recursos para organizações da sociedade civil no todo ou em parte;

pp) incluir os recursos financeiros recebidos do(a) CONCEDENTE no orçamento municipal, classificando-os na dotação orçamentária específica, de acordo com o objeto do presente CONVÊNIO DE SAÍDA;

qq) promover o competente processo licitatório ou de dispensa ou inexigibilidade de licitação, para contratação de execução de reforma ou obra, serviço ou aquisição de bens objeto do presente instrumento, conforme determina a Lei Federal nº14.133/2021 em tempo hábil, observada a vigência do convênio;

rr) cumprir as normas estabelecidas nas Instruções Normativas nº 09/2003 e nº 06/2013 do TCEMG, mantendo toda a documentação devidamente ordenada e atualizada;



CLÁUSULA 5ª – DOS RECURSOS FINANCEIROS

Para a execução do objeto deste CONVÊNIO DE SAÍDA serão alocados recursos no valor total de R\$807.009,28 (oitocentos e sete mil e nove reais e vinte e oito centavos), de acordo com o cronograma de desembolso constante no Plano de Trabalho, assim discriminado:

a) R\$800.000,00 (oitocentos mil reais), a título de repasse do Tesouro do Estado a ser realizado pelo(a) CONCEDENTE;

b) R\$7.009,28 (sete mil, nove reais e vinte e oito centavos) a título de contrapartida financeira do(a) CONVENENTE, correspondente ao percentual de (0.88%), conforme previsto na Lei Anual Diretrizes Orçamentárias para o presente exercício.

CLÁUSULA 6ª – DA CONTRAPARTIDA

Compete ao CONVENENTE integralizar a(s) parcela(s) da contrapartida financeira, mediante depósito(s) na conta bancária específica do Convênio, até o final do mês subsequente ao recebimento de recursos estaduais, devendo o depósito ser, no mínimo, proporcional ao montante de recursos estaduais recebidos pelo CONCEDENTE.

Subcláusula 1ª Caso o depósito ocorra em data posterior ao prazo definido nesta Cláusula, o valor da contrapartida financeira deverá ser acrescido do valor referente aos rendimentos que deveriam ter sido obtidos mediante aplicação financeira prevista na SubCláusula 2ª da Cláusula 9ª, considerando a data limite em que a contrapartida deveria ter sido depositada até a data de seu efetivo depósito.

Subcláusula 2ª Em se tratando de contrapartida em bens e serviços essa deverá ser comprovada e registrada nos termos §1º do art. 50 do Decreto nº 48.745/2023, devendo ser considerada a memória de cálculo apresentada juntamente com a Proposta de Plano de Trabalho, quanto à especificação, quantificação e o custo unitário dos bens ou serviços utilizados.

Subcláusula 3ª A aferição da conformidade do valor da contrapartida em bens e serviços com os preços praticados no mercado será efetuada a partir da apresentação, pelo convenente, de relatórios de despesas anteriores, contratações realizadas, dados de bancos de preços e pesquisa direta com fornecedores, entre outros.

Subcláusula 4ª As receitas oriundas dos rendimentos de aplicação dos recursos no mercado financeiro não poderão ser computadas como contrapartida, conforme art.59, § 8º do Decreto nº 48.745/2023;



CLÁUSULA 7ª DA DOTAÇÃO ORÇAMENTÁRIA

Os recursos financeiros a serem repassados pelo CONCEDENTE correrão à conta da dotação orçamentária nº1261 12 361 172 4545 0001 4 4 40 42 01 0 10 1 (R\$ 800.000,00), consignada no Orçamento Fiscal do Estado de Minas Gerais para o presente exercício.

Subcláusula 1ª Os recursos relativos à contrapartida financeira correrão à conta da dotação orçamentária nº 02.27.02 12.361.0009 4.4.90.51.00 (R\$7.009,28), do orçamento do(a) CONVENENTE, consignada para o presente exercício.

Subcláusula 2ª Os recursos para atender a despesa de exercícios futuros estão previstos no Plano Plurianual de Ação Governamental – PPAG.

CLÁUSULA 8ª DA LIBERAÇÃO DOS RECURSOS

Os recursos a serem repassados pelos partícipes, inclusive os relativos à contrapartida financeira, serão depositados, integralmente, na conta bancária vinculada ao CONVÊNIO DE SAÍDA, a ser aberta em instituição financeira oficial pelo Poder Executivo Estadual, em nome do CONVENENTE, em 1 (uma) única parcela, ou em quantas parcelas estiverem previstas no Cronograma de Desembolso do Plano de Trabalho.

Subcláusula 1ª: O sigilo bancário dos recursos públicos envolvidos neste CONVÊNIO DE SAÍDA não será oponível ao CONCEDENTE e nem aos órgãos públicos fiscalizadores.

Subcláusula 2ª: A liberação de recursos pelo(a) CONCEDENTE ocorrerá mediante a observação do Cronograma de Desembolso e da legislação eleitoral, bem como mediante a verificação da efetiva disponibilidade financeira e da adimplência e regularidade do(a) CONVENENTE, conforme art. 56 do Decreto nº 48.745/2023.

Subcláusula 3ª: Verificada a ocorrência das seguintes impropriedades, as parcelas ficarão retidas até a constatação do saneamento, exceto na hipótese de o objeto do convênio configurar um serviço essencial, nos termos do §1º do art. 56 do Decreto nº 48.745/2023;

- a) quando não houver demonstração do cumprimento proporcional da contrapartida pactuada;
- b) quando a análise do Relatório de Atividades concluir pela não demonstração da execução das metas previstas para o período, injustificadamente;



- c) quando não for finalizada a apresentação da prestação de contas parcial no prazo previsto no instrumento;
- d) quando houver evidências de irregularidade não sanada na aplicação de parcela anteriormente recebida;
- e) quando constatado o não cumprimento pelo conveniente das obrigações estabelecidas no instrumento;
- f) quando o conveniente deixar de adotar, sem justificativa suficiente, as medidas saneadoras apontadas pelo órgão concedente, bem como pelos órgãos de controle interno ou externo;
- g) quando não for comprovada a inserção de placa, com fins de divulgação, em obra executada no âmbito do convênio de saída, após a celebração do instrumento, conforme subitem "z", do item II, da Cláusula 3ª.

CLÁUSULA 9ª – DA UTILIZAÇÃO DOS RECURSOS

Os recursos do CONVÊNIO DE SAÍDA somente poderão ser utilizados para pagamento de despesas previstas neste instrumento e no Plano de Trabalho, devendo a movimentação financeira ser realizada conforme subitem "m", item II, da Cláusula 4ª.

Subcláusula 1ª: Na utilização dos recursos é vedado ao CONVENIENTE, sob pena de glosa de despesas e reprovação da prestação de contas:

- a) Utilizar os recursos em finalidade diversa da estabelecida no respectivo instrumento, ainda que em caráter de emergência;
- b) Realizar despesas em data anterior ou posterior à vigência deste instrumento;
- c) Realizar pagamento em data posterior à vigência deste instrumento, salvo quando o fato gerador da despesa tenha ocorrido durante a sua vigência, incluindo o fornecimento do bem ou a prestação do serviço, mediante justificativa do conveniente e aprovação do concedente;
- d) Realizar despesas à título de taxa ou comissão de administração, de gerência ou similar;
- e) Realizar despesas com taxas bancárias, multas, juros ou atualização monetária, inclusive referentes a pagamentos ou recolhimentos efetuados fora do prazo, exceto no que se refere às multas decorrentes exclusivamente de atrasos da Administração Pública do Poder Executivo



Estadual na liberação de recursos financeiros, quando essas despesas forem previamente autorizadas pelo ordenador de despesa do órgão concedente, ou quando previstas em legislação específica;

f) Realizar despesas com publicidade, salvo a de caráter educativo, informativo ou de orientação social, diretamente vinculada ao objeto do convênio, prevista claramente no plano de trabalho, dela não podendo constar nomes, símbolos ou imagens que caracterizem promoção pessoal;

g) Realizar pagamento a servidor ou empregado público, integrante de quadro de pessoal de órgão ou entidade pública da Administração Pública direta ou indireta dos entes federados, ressalvada a hipótese prevista no art. 54, V, do Decreto nº 48.745/2023, e aquelas previstas em lei específica e na lei de diretrizes orçamentárias;

h) Realizar pagamento à requisição e a utilização, pelo conveniente ou empresa contratada, de Cadastro Específico do Instituto Nacional de Seguridade Social – CEI – vinculado ao Cadastro Nacional de Pessoas Jurídicas – CNPJ – utilizado por órgãos ou entidades do Estado de Minas Gerais.

Subcláusula 2ª: Os recursos deste CONVÊNIO, enquanto não utilizados, devem ser aplicados em cadernetas de poupança, fundo de aplicação financeira de curto prazo ou operação de mercado aberto lastreada em títulos da dívida pública, enquanto não empregados na sua finalidade.

Subcláusula 3ª: Na hipótese de utilização de recursos estaduais relativos ao convênio, é vedado ao CONVENIENTE contratar fornecedor ou prestador de serviço que esteja inadimplente com o Estado de Minas Gerais, se responsabilizando por consultar, antes de solicitar a entrega do bem ou a prestação do serviço, a situação do fornecedor ou prestador de serviço selecionado no Cadastro Informativo de Inadimplência em relação à Administração Pública do Estado de Minas (Cadin-MG), no Cadastro de Fornecedores Impedidos de Licitar e Contratar com a Administração Pública do Poder Executivo Estadual (Cafimp) e perante a Fazenda Pública Estadual, nos termos do art. 65 do Decreto nº 48.745/2023, devendo registrar no Sigcon-MG Módulo Saída o comprovante da consulta.

Subcláusula 4ª: O pagamento de tributos, obrigações e encargos trabalhistas, previdenciários, fiscais e comerciais relacionados à execução do objeto deste CONVÊNIO é responsabilidade exclusiva do CONVENIENTE, que deverá comprová-lo na prestação de contas, não implicando responsabilidade solidária ou subsidiária da Administração Pública do Poder Executivo Estadual a inadimplência do CONVENIENTE em relação ao referido pagamento, ônus incidentes sobre o objeto deste convênio ou danos decorrentes de restrição à sua execução.



Subcláusula 5ª: Os rendimentos decorrentes da aplicação serão obrigatoriamente computados a crédito do CONVÊNIO DE SAÍDA, podendo ser aplicados no objeto deste instrumento, dispensada a formalização de aditamento, quando a utilização não implicar em ampliação ou reprogramação do objeto, estando sujeitos às mesmas condições de prestação de contas exigidas para os recursos transferidos.

Subcláusula 6ª Os atos referentes à movimentação dos recursos depositados na conta específica deste Convênio serão registrados no Sigcon-MG Módulo Saída e os respectivos pagamentos serão efetuados pelo CONVENENTE mediante crédito na conta corrente de titularidade dos fornecedores e prestadores de serviço, facultada a dispensa deste último procedimento nos seguintes casos, em que poderá ser realizado em conta corrente de titularidade do próprio CONVENENTE, devendo ser registrado no Sigcon-MG Módulo Saída o beneficiário final da despesa:

I – na reserva de recursos para pagamento de direitos trabalhistas, encargos sociais e verbas rescisórias quando for previsto a remuneração da equipe da entidade privada sem fins lucrativos dimensionada no plano de trabalho;

II – na reserva de recursos para o pagamento de custos indiretos quando for previsto no plano de trabalho esse tipo de despesa da entidade privada sem fins lucrativos CONVENENTE ou da Fundação de Apoio INTERVENIENTE;

III – em situações excepcionais, no ressarcimento ao CONVENENTE por pagamentos realizados às próprias custas decorrentes de atrasos na liberação de recursos pelo CONCEDENTE e em valores além da contrapartida PACTUADA, desde que com autorização do ordenador de despesas do CONCEDENTE e mediante apresentação dos documentos listados no §3º do art. 69 do Decreto nº 48.745/2023.

Subcláusula 7ª: O (A) CONVENENTE registrará, no Sigcon-MG Módulo Saída, e em outros sistemas a ele integrados, os atos relacionados à execução do convênio, em até 30 dias contados da realização do ato, anexando documentação comprobatória, inclusive aquela relacionada à comprovação das despesas, conforme previsto no §1º do art. 50 do Decreto nº 48.745/2023 de forma a viabilizar o monitoramento e a fiscalização da execução pelo CONCEDENTE.

Subcláusula 8ª A comprovação das despesas realizadas na execução do convênio de que trata a Subcláusula 7ª desta Cláusula será feita a partir de notas ou comprovantes fiscais, com data, valor, nome e número de inscrição no CNPJ do convenente, do convênio de saída, do CNPJ ou CPF do fornecedor ou prestador de serviço e com a identificação do concedente, para fins de comprovação das despesas.



Subcláusula 9ª: O CONCEDENTE poderá autorizar que a empresa contratada pelo CONVENIENTE insira as informações e os documentos relativos à execução da obra ou serviço de engenharia no Sigcon-MG Módulo Saída.

Subcláusula 10ª: O (A) CONVENIENTE emitirá, no Sigcon-MG-Módulo Saída, o Relatório de Atividades, observando o previsto no art. 74 do Decreto nº48.745/2023, descrevendo todas as atividades realizadas e eventuais justificativas para metas previstas não cumpridas, a cada 06(seis) meses, contados desde o início da vigência do instrumento, em até quarenta e cinco dias após concluído o período a ser monitorado.

CLÁUSULA 10ª – DAS ALTERAÇÕES

O presente instrumento e seu Plano de Trabalho poderão ser alterados, mediante proposta de alteração de qualquer uma das partes e celebração de termo aditivo, observados os requisitos previstos na Lei de Diretrizes Orçamentárias e no Capítulo VI do Decreto nº 48.745/2023, sendo vedada a alteração que resulte na modificação do núcleo da finalidade do CONVÊNIO DE SAÍDA.

Subcláusula 1ª: A proposta do CONVENIENTE de alteração deste CONVÊNIO DE SAÍDA, devidamente formalizada e justificada, deverá ser registrada no Sistema de Gestão de Convênios, Portarias e Contratos do Estado de Minas Gerais – SIGCON-MG – Módulo Saída com antecedência mínima de **90 (noventa)** dias do término da vigência, levando-se em conta o tempo necessário para análises e decisão do(a) CONCEDENTE.

Subcláusula 2ª: O(A) CONCEDENTE prorrogará de ofício a vigência do CONVÊNIO DE SAÍDA, mediante justificativa formalizada no SIGCON-MG – Módulo Saída, nos casos de atraso na liberação de recursos ocasionado pelo concedente, limitada a prorrogação ao exato período verificado ou previsão estimada de atraso da liberação dos recursos.

Subcláusula 3ª: É permitida a realização de até dois aditamentos que impliquem em reprogramação, redução ou ampliação do objeto, não sendo aplicável esse limite aos convênios de saída envolvendo serviços essenciais durante situação de emergência ou estado de calamidade pública, reconhecido pelo Estado de Minas Gerais, e aos convênios de saída de natureza continuada.

Subcláusula 4ª: A alteração do convênio de saída relacionada exclusivamente à dotação orçamentária, aos membros da equipe executora, à conta bancária específica, à duração das etapas, à adequação do demonstrativo de recursos, à alteração do servidor ou da equipe responsável pelo monitoramento e pela fiscalização do convênio de saída, à alteração do cronograma de desembolso e à atualização de dados dos partícipes, e que não acarretar a



modificação do objeto, do núcleo da finalidade, da data de término da vigência e do valor - salvo pela ocasião de uso de rendimentos - é dispensada de formalização do termo aditivo, sendo necessário o registro da proposta de alteração no SIGCON-MG – Módulo Saída, prévio parecer da área técnica e aprovação do concedente e a posterior apostila no último termo aditivo, conforme o art. 83 do Decreto nº 48.745/2023.

CLÁUSULA 11ª – DO MONITORAMENTO

O CONCEDENTE promoverá o monitoramento da execução do objeto deste convênio de saída, nos termos dos arts. 70 e 71 do Decreto nº 48.745/2023, e analisará os registros de execução, documentos e relatórios de atividades produzidos pelo convenente, em regra, por seleção amostral, sendo, contudo, permitido ao órgão concedente estabelecer que todos os registros, relatórios e documentos recebidos deverão ser analisados.

Subcláusula 1ª: Os registros de execução e relatórios de atividades e demais documentos produzidos pelo convenente serão obrigatoriamente analisados pelo órgão concedente nas hipóteses de indício de descumprimento injustificado do alcance das metas do convênio de saída, recebimento de denúncia de irregularidade na execução parcial do objeto e no caso de convênio de natureza continuada.

Subcláusula 2ª: A análise dos registros de execução e relatórios de atividades realizadas deverá contemplar:

- I) A verificação da regularidade das informações registradas pelo CONVENENTE no Sigcon-MG Módulo Saída;
- II) O cumprimento das metas do Plano de Trabalho nas condições estabelecidas, por meio da verificação da compatibilidade entre o pactuado e o efetivamente executado;
- III) as liberações de recursos do Estado e os aportes de contrapartida, conforme cronograma pactuado.

Subcláusula 3ª: Para o monitoramento deste convênio de saída o representante legal do órgão concedente realizará a designação de servidor ou equipe habilitada a monitorar a execução do convênio de saída em tempo hábil e de modo eficaz, observado artigo 70 do Decreto nº 48.745/2023.

Subcláusula 4ª: Os agentes responsáveis pelo monitoramento designados nos termos do art. 70 do Decreto nº 48.745/2023, deverão registrar no Sigcon-MG Módulo Saída eventuais ocorrências,



notificações, a análise feita dos registros de execução e relatórios de atividades.

Subcláusula 5ª: Durante a vigência do convênio de saída, a conformidade financeira da execução do objeto pactuado em relação ao previsto no plano de trabalho e no projeto básico deverá ser analisada pelo órgão concedente quando, a partir das atividades de monitoramento, ou pelo recebimento de denúncias, for verificado o descumprimento injustificado das metas físicas ou indício de aplicação irregular dos recursos transferidos.

Subcláusula 6ª: No exercício da atividade de acompanhamento da execução do objeto, o CONCEDENTE poderá:

I - valer-se do apoio técnico de terceiros;

II - delegar competência ou firmar parcerias com outros órgãos ou entidades que se situem próximos ao local de aplicação dos recursos, com tal finalidade;

III - reorientar ações e decidir quanto à aceitação de justificativas sobre impropriedades identificadas na execução do instrumento;

IV - programar visitas técnica in loco ao local da execução, quando identificada a necessidade.

Subcláusula 7ª: Se verificadas, a qualquer tempo, a omissão no dever de registro no Sigcon-MG dos atos relativos à execução, o inadimplemento da obrigação de emissão do Relatório de Atividades na periodicidade estabelecida na Cláusula 9ª deste instrumento, ou ocorrência de impropriedades na execução deste CONVÊNIO DE SAÍDA, o CONCEDENTE notificará o CONVENENTE, fixando o prazo máximo de 30 (trinta) dias, para o saneamento ou apresentação de justificativas, sob pena da rescisão deste instrumento.

Subcláusula 8ª: Caso as justificativas não sejam acatadas, o CONCEDENTE abrirá prazo de 30 (trinta) dias para o CONVENENTE regularizar a pendência e, havendo dano ao erário, adotar as medidas necessárias ao respectivo ressarcimento.

Subcláusula 9ª: As comunicações decorrentes das atividades de monitoramento e fiscalização serão realizadas preferencialmente por meio eletrônico, devendo a notificação ser registrada no Sigcon-MG Módulo Saída,

Subcláusula 10ª: No caso de paralisação, o CONCEDENTE poderá assumir ou transferir a responsabilidade sobre a execução deste CONVÊNIO DE SAÍDA para evitar a descontinuidade de seu objeto.



CLÁUSULA 12ª – DA FISCALIZAÇÃO

O CONCEDENTE, a partir de servidor ou equipe designada, exercerá a atribuição de fiscalização da execução deste convênio de saída, nos termos do art. 72 do Decreto nº 48.745/2023, com a finalidade de verificar, na execução do instrumento, considerando o plano de trabalho, o cumprimento das obrigações previstas no termo de convênio e da legislação aplicável, com vistas à garantia da regular consecução do objeto e alcance da finalidade pactuada.

Subcláusula 1ª: A designação de agente ou equipe responsável pela fiscalização será feita pelo responsável legal do órgão concedente, nos termos do art. 70 do Decreto nº 48.745/2023.

Subcláusula 2ª: O agente ou equipe responsável pela fiscalização registrará todas as ocorrências relacionadas à consecução do objeto aferidas a partir da fiscalização no Sigcon-MG Módulo saída, adotando as medidas necessárias à regularização das falhas observadas.

Subcláusula 3ª: O agente responsável pela fiscalização, sempre que possível, deverá realizar visita técnica in loco nos locais de execução do objeto do convênio de saída, durante a vigência ou após o seu término, para subsidiar a fiscalização do convênio de saída, especialmente nas hipóteses em que esta for essencial para a verificação do cumprimento do objeto.

Subcláusula 4ª: Os agentes da Administração Pública do Poder Executivo Estadual, do controle interno e externo e de terceiros incumbidos do apoio técnico para monitoramento e a fiscalização terão acesso livre aos processos, aos documentos e às informações relacionadas a este CONVÊNIO DE SAÍDA, bem como aos locais de execução do respectivo objeto.

Subcláusula 5ª: Aquele que, por ação ou omissão, causar embaraço, constrangimento ou obstáculo à atuação do CONCEDENTE e dos órgãos de controle interno e externo do Poder Executivo Estadual, no desempenho de suas funções institucionais relativas ao acompanhamento e fiscalização dos recursos estaduais transferidos, ficará sujeito à responsabilização administrativa, civil e penal.

CLÁUSULA 13ª – DA PRESTAÇÃO DE CONTAS

A prestação de contas tem por objetivo a demonstração e a verificação de resultados e deve conter documentos, informações e demonstrativos, que possibilitem o(a) concedente verificar a regularidade da gestão dos recursos públicos durante a execução do convênio de saída, de acordo com as regras previstas no Capítulo VII do Decreto nº 48.745/2023.



Subcláusula 1ª: O(A) CONVENIENTE encaminhará no Sigcon-MG Módulo Saída a prestação de contas:

a) PARCIAL: quando a liberação dos recursos ocorrer em 2 (duas) ou mais parcelas, nos termos do § 2º do art. 91 do Decreto nº 48.745/2023;

b) FINAL: até 90 (noventa) dias após o término da vigência do CONVÊNIO DE SAÍDA, em conformidade com o disposto no § 4º do art. 91 do Decreto nº 48.745/2023, atendendo às instruções do(a) CONCEDENTE.

Subcláusula 2ª: O (A) CONVENIENTE deverá encaminhar a prestação de contas parcial no Sigcon-MG Módulo Saída até 30 dias antes da data prevista no cronograma de desembolso do plano de trabalho para o repasse subsequente.

Subcláusula 3ª: As prestações de contas serão constituídas pela documentação listada nos arts. 93 e 94 do Decreto nº 48.745/2023.

Subcláusula 4ª: Não serão aceitos documentos ilegíveis, com rasuras ou com prazo de validade vencido.

Subcláusula 5ª: Finalizada a análise da prestação de contas, o CONCEDENTE deverá registrar no Sigcon-MG Módulo Saída:

I. Parecer Técnico: para avaliação do cumprimento do objeto, nos termos do art. 97, I, do Decreto nº 48.745/2023;

II. Parecer Financeiro: para avaliação da correta aplicação dos recursos, nos termos do art. 97, II, do Decreto nº 48.745/2023.

Subcláusula 6ª: As despesas serão comprovadas mediante documentos registrados pelo CONVENIENTE no Sigcon-MG Módulo saída, nos termos da Cláusula 9ª, em formato nato-digital ou digitalizado.

Subcláusula 7ª: Cabe ao(à) CONCEDENTE e, se extinto, a seu sucessor, promover a conferência da documentação apresentada, adotar as medidas administrativas internas, notificar o(a) CONVENIENTE para saneamento das irregularidades e eventual devolução de recursos e emitir pareceres técnico e financeiro, aprovando, com ou sem ressalvas, ou reprovando a prestação de contas, bem como promover o arquivamento dos processos, que ficarão à disposição dos órgãos fiscalizadores.



Subcláusula 8ª: Constatadas quaisquer irregularidades após a análise da prestação de contas final, o(a) CONCEDENTE notificará o(a) CONVENENTE, fixando o prazo máximo de 45 (quarenta e cinco) dias a partir da data do recebimento da notificação, para saneamento das irregularidades ou devolução dos recursos, atualizados nos termos do art. 101, do Decreto nº 48.745/2023.

Subcláusula 9ª: As irregularidades constatadas na análise de prestação de contas de que trata a Subcláusula 7ª serão notificadas ao CONVENENTE, preferencialmente, por meio eletrônico, devendo também ser registrada no Sigcon-MG Módulo Saída a comunicação feita.

Subcláusula 10ª: O (a) concedente deverá instaurar o Processo Administrativo de Constituição do Crédito Estadual não Tributário decorrente de dano ao erário apurado em prestação de contas de transferências de recursos financeiros mediante parcerias – PACE – Parcerias, nos termos do Decreto nº 46.830, de 2015, se verificada a omissão do convenente no dever de prestação de contas ou se da análise da prestação de contas final deste convênio de saída, identificar a prática de ato ilegal, ilegítimo ou antieconômico que resulte dano ao erário.

Subcláusula 11ª: O (A) concedente deverá efetuar o registro da inadimplência do convenente no SISTEMA INTEGRADO DE ADMINISTRAÇÃO FINANCEIRA –Siafi-MG:, nas seguintes hipóteses:

I - Reprovação da prestação de contas final do convênio de saída, independente da causa, quando o convenente for entidade privada sem fins lucrativos;

II- Reprovação da prestação de contas final em decorrência da omissão no dever de prestar contas, quando o convenente for ente federado ou pessoa jurídica a ele vinculado;

III- Reprovação da prestação de contas quando o convenente for ente federado ou pessoa jurídica a ele vinculado, que não tenha como causa a omissão, após o julgamento pelo Tribunal de Contas competente da Tomada de Contas Especial, ou procedimento análogo.

Subcláusula 12ª: Além das providências previstas nas SUBCLÁUSULAS 10ª e 11ª, na hipótese de não encaminhamento da prestação de contas final no prazo determinado ou de reprovação da prestação de contas, em sede de Processo Administrativo de Constituição do Crédito Estadual não Tributário decorrente de dano ao erário apurado em prestação de contas de transferências de recursos financeiros mediante parcerias – PACE – Parcerias – observados o Decreto Estadual nº 46.830/2015, o CONCEDENTE deverá:

a) inscrever o responsável pela causa da não aprovação da prestação de contas ou por sua omissão em conta de controle “Diversos Responsáveis em Apuração” no valor correspondente ao dano;



b) baixar o registro contábil da parceria; e

c) encaminhar os autos à autoridade administrativa competente para instauração de tomada de contas especial.

CLÁUSULA 14 – DA DENÚNCIA E DA RESCISÃO

Os partícipes poderão, a qualquer tempo, denunciar ou rescindir este CONVÊNIO DE SAÍDA, mediante notificação com antecedência mínima de 30 (trinta) dias, em face de superveniência de impedimento que o torne formal ou materialmente inexecutável.

Subcláusula 1ª: Constitui motivo para rescisão unilateral a critério do CONCEDENTE, observado o art. 109 do Decreto nº 48.745/2023, as seguintes situações:

a) a constatação, a qualquer tempo, de falsidade ou incorreção insanável de informação em documento apresentado ao CAGEC ou na celebração do CONVÊNIO DE SAÍDA;

b) a inadimplência pelo CONVENENTE de quaisquer das cláusulas pactuadas;

c) o não cumprimento das metas fixadas ou a utilização dos recursos em desacordo com o Plano de Trabalho, sem prévia autorização do CONCEDENTE, ainda que em caráter de emergência;

d) a aplicação financeira dos recursos em desacordo com o disposto na Subcláusula 2ª da Cláusula 9ª;

e) a utilização dos bens adquiridos, produzidos, transformados ou construídos com recursos do CONVÊNIO DE SAÍDA em finalidade distinta ou para uso pessoal a qualquer título;

f) a falta de apresentação de contas, nos prazos estabelecidos, ou a não aprovação da prestação de contas parcial;

g) a verificação de interesse público de alta relevância e amplo conhecimento, justificado pelo CONCEDENTE; e

h) a não resolução de eventual condição suspensiva no prazo definido na Cláusula 17ª.

Subcláusula 2ª: Em qualquer das hipóteses de denúncia ou rescisão, ficam os partícipes vinculados às responsabilidades, inclusive de prestar contas, relativas ao prazo em que tenham



participado do CONVÊNIO DE SAÍDA, nos termos da Cláusula 13ª.

CLÁUSULA 15 – DA RESTITUIÇÃO DE RECURSOS

O CONVENENTE deverá restituir ao Tesouro Estadual saldos financeiros remanescentes verificados quando da ocasião da conclusão, denúncia, rescisão ou extinção deste CONVÊNIO DE SAÍDA, bem como eventual dano ao erário apurado pelo CONCEDENTE, sob pena de reprovação o das contas e instauração de Processo Administrativo de Constituição de Crédito Estadual não Tributário decorrente de dano ao erário apurado em prestação de contas de transferências de recursos financeiros mediante parcerias – PACE- Parcerias.

Subcláusula 1ª: Os saldos em conta corrente e de aplicação financeira remanescentes, inclusive os provenientes das receitas obtidas das aplicações financeiras realizadas, serão devolvidos pelo CONVENENTE na proporcionalidade dos recursos transferidos e da contrapartida, por meio de Documento de Arrecadação Estadual (DAE) até 30 (trinta) dias após o término da vigência, conforme art. 93, inciso VII, do Decreto nº 48.745/2023;

Subcláusula 2ª : No caso de denúncia e rescisão, a devolução dos saldos em conta corrente e de aplicação financeira remanescentes, inclusive os provenientes das receitas obtidas de aplicação financeira realizadas, deverão ser devolvidas aos partícipes, observando-se a proporcionalidade dos recursos, em até 30 (trinta) dias após a denúncia ou rescisão, independente da data em que foram aportados pelas partes, observado os §§ 2º e 3º do art. 110 do Decreto nº 48.745/2023.

Subcláusula 3ª: Na hipótese de o CONCEDENTE verificar indício de dano ao erário na execução deste CONVÊNIO DE SAÍDA, o CONVENENTE deverá restituir ao Tesouro Estadual o valor correspondente, nos termos do art. 101 do Decreto Estadual n Decreto nº 48.745/202.

CLÁUSULA 16 – DA PROPRIEDADE DOS BENS E DO DIREITO AUTORAL

Os bens adquiridos, produzidos, transformados ou construídos com recursos do convênio destinam-se ao uso exclusivo do CONVENENTE, para atendimento à comunidade e pessoas beneficiadas, sendo vedada a sua utilização para uso pessoal a qualquer título.

Subcláusula 1ª: Os bens adquiridos, produzidos, transformados ou construídos com recursos do convênio incorporam-se automaticamente ao patrimônio do CONVENENTE após a aprovação da prestação de contas final.



Subcláusula 2ª: Sendo o CONVENENTE Administração Pública Municipal ou Entidade Pública, os bens adquiridos deverão ser incluídos em sua carga patrimonial, com identificação patrimonial dos bens permanentes.

Subcláusula 3ª: É vedado ao CONVENENTE transferir o domínio do bem imóvel ou móvel permanente adquirido, produzido, transformado ou construído com recursos do CONVÊNIO DE SAÍDA até a aprovação da prestação de contas final.

Subcláusula 4ª: A transferência do domínio do bem após a aprovação da prestação de contas final depende da manutenção de sua aplicação em prol de interesse público, de formalização de instrumento jurídico próprio pelo CONVENENTE e de observância da legislação que rege a matéria.

Subcláusula 5ª: Após a aprovação da prestação de contas final, na hipótese de o bem não ter mais valor contábil, o CONCEDENTE poderá aprovar a sua alienação, devendo os eventuais recursos arrecadados pelo CONVENENTE com esse procedimento serem utilizados, no caso de ente federado ou pessoa jurídica a ele vinculado, em prol de interesse público, e no caso de conveniente entidade privada sem fins lucrativos, em suas finalidades estatutárias.

Subcláusula 6ª: Verificado o uso pessoal, ou o descumprimento do previsto nas subcláusulas 4ª e 5ªs desta cláusula, os bens adquiridos, produzidos, transformados ou construídos com recursos do convênio deverão ser revertidos ao patrimônio do(a) CONCEDENTE, ou, na impossibilidade da devolução desses, o valor equivalente.

Subcláusula 7ª: O Estado de Minas Gerais será considerado coautor do programa, projeto ou atividade objeto do CONVÊNIO DE SAÍDA, para fins de definição dos direitos autorais, de imagem e da propriedade, inclusive intelectual, dos dados gerados e dos produtos desenvolvidos na execução do convênio.

CLÁUSULA 17 – DA CONDIÇÃO SUSPENSIVA

O CONVÊNIO DE SAÍDA com Plano de Trabalho aprovado com ressalva técnica e/ou jurídica terá sua eficácia suspensa até que o(a) CONVENENTE apresente a documentação técnica e/ou jurídica relacionada nos pareceres respectivos.

Subcláusula 1ª: A eficácia do CONVÊNIO DE SAÍDA, inclusive a liberação de recursos, somente ocorrerá após a resolução das pendências pelo(a) CONVENENTE, que deverá ser atestada pelas áreas técnica e jurídica do(a) CONCEDENTE.



Subcláusula 2ª: O(A) CONCEDENTE, após certificar o cumprimento das ressalvas técnica e/ou jurídica, inicialmente apontadas, emitirá ofício comunicando o(a) CONVENENTE sobre o término da condição suspensiva, liberando o repasse de recursos.

Subcláusula 3ª: A resolução da condição suspensiva deverá ocorrer no prazo máximo de 120 dias, contados a partir da publicação do CONVÊNIO DE SAÍDA, sob pena de rescisão, cabendo ao(à) CONCEDENTE acompanhar o cumprimento deste prazo.

Subcláusula 4ª: O CONVENENTE, desde já e por este instrumento, reconhece que o não cumprimento das exigências relativas à análise técnica e/ou jurídica implicará, caso não seja equacionada, na rescisão unilateral de pleno direito do presente instrumento no interesse do(a) CONCEDENTE.

CLÁUSULA 18 – DA PUBLICAÇÃO

Para eficácia deste instrumento, o CONCEDENTE providenciará a publicação do seu extrato no Órgão Oficial Minas Gerais, em consonância com as normas estatuídas no *caput* do art. 37 da Constituição Federal de 1988 e no art. 44 Decreto nº 48.745/2023.

CLÁUSULA 19– DO FORO

Para dirimir qualquer questão decorrente deste instrumento, fica eleito o Foro da Comarca de Belo Horizonte – MG, renunciando as partes a qualquer outro, por mais privilegiado que seja.

Subcláusula Única: Sendo o CONVENENTE Administração Pública Municipal, as causas e conflitos serão processados e julgados originariamente pelo Tribunal de Justiça do Estado de Minas Gerais, nos termos da subitem “j”, do inciso I, do art. 106 da Constituição Estadual.

E, por estarem assim justas e avençadas, as PARTES assinam, eletronicamente, o presente instrumento, aceitando e reconhecendo como válida as assinaturas digitais.

VANIA CELIA FERREIRA

Superintendente Regional de Ensino de Uberaba
Secretaria de Estado de Educação de Minas Gerais

VICENTE DE PAULO MATEUS



Prefeito
Pelo Município de Campos Altos
23 de Dezembro de 2025



Documento assinado com fundamento no art. 6º, § 1º, do Decreto nº 47.222, de 26 de julho de 2017:

- Eletronicamente por **VICENTE DE PAULO MATEUS**, xxx.791.636-xx, como Responsável Legal em 23/12/2025 18:42:15.
- Eletronicamente por **VANIA CELIA FERREIRA**, xxx.245.576-xx, como Responsável Legal Concedente ou Adm Público Oeep em 24/12/2025 10:00:02.

A autenticidade deste documento pode ser conferida clicando nesse <https://www.convenios.mg.gov.br/sigconv2/autenticidade?cid=642923&ca=3923141230>, informando o código verificador **642923** e o código CRC **3923141230**



MINAS GERAIS

DIRETORIA DE GESTÃO DE CONTRATOS E CONVÊNIOS EXTRATOS DE CONVÊNIOS

Extrato do Convênio nº 1261002691/2025. Partícipes: Secretaria de Estado de Educação e Município de Ingaí. Objeto: Construção de uma quadra poliesportiva coberta para atender à rede municipal de ensino, oferecendo infraestrutura adequada à prática esportiva e ao desenvolvimento de atividades educativas e comunitárias. Valor do Repasse: R\$ 1.480.905,33. Valor da Contrapartida: R\$ 54.582,90. Dotação Orçamentária Estadual: 1261 12 361 172 4545 0001 4440 42 01 0 10 1. Assinatura: 29/12/2025. Vigência: 730 dias.

Extrato do Convênio nº 1261002831/2025. Partícipes: Secretaria de Estado de Educação e Município de Pavão. Objeto: Aquisição de veículo escolar destinado ao atendimento de alunos matriculados em escolas da rede pública de ensino, conforme descrito no plano de aplicação de recursos. O presente convênio tem como objeto a mútua cooperação entre Estado e Município para atendimento dos alunos contemplados pelo transporte escolar, por meio de transferência de recurso financeiro estadual, destinado à aquisição de veículo escolar. Valor do Repasse: R\$ 324.048,01. Valor da Contrapartida: R\$ 0,00. Dotação Orçamentária Estadual: 1261 12 361 172 4545 0001 4440 42 01 0 10 1. Assinatura: 29/12/2025. Vigência: 730 dias.

Extrato do Convênio nº 1261002846/2025. Partícipes: Secretaria de Estado de Educação e Município de Carandaí. Objeto: CONSTRUÇÃO DE ESCOLA MUNICIPAL NO BAIRRO SANTA CECÍLIA EM CARANDAI - MG. Valor do Repasse: R\$ 2.000.000,00. Valor da Contrapartida: R\$ 4.013.354,59. Dotação Orçamentária Estadual: 1261 12 361 172 4545 0001 4440 42 01 0 10 1. Assinatura: 29/12/2025. Vigência: 730 dias.

Extrato do Convênio nº 1261002849/2025. Partícipes: Secretaria de Estado de Educação e Município de Pequi. Objeto: Aquisição de veículo escolar destinado ao atendimento de alunos matriculados em escolas da rede pública de ensino, conforme descrito no plano de aplicação de recursos. O presente convênio tem como objeto a mútua cooperação entre Estado e Município para atendimento dos alunos contemplados pelo transporte escolar, por meio de transferência de recurso financeiro estadual, destinado à aquisição de veículo escolar. Valor do Repasse: R\$ 938.793,55. Valor da Contrapartida: R\$ 0,00. Dotação Orçamentária Estadual: 1261 12 361 172 4545 0001 4440 42 01 0 10 1. Assinatura: 29/12/2025. Vigência: 730 dias.

Extrato do Convênio nº 1261002850/2025. Partícipes: Secretaria de Estado de Educação e Município de Papagaio. Objeto: Aquisição de veículo escolar destinado ao atendimento de alunos matriculados em escolas da rede pública de ensino, conforme descrito no plano de aplicação de recursos. O presente convênio tem como objeto a mútua cooperação entre Estado e Município para atendimento dos alunos contemplados pelo transporte escolar, por meio de transferência de recurso financeiro estadual, destinado à aquisição de veículo escolar. Valor do Repasse: R\$ 510.959,93. Valor da Contrapartida: R\$ 0,00. Dotação Orçamentária Estadual: 1261 12 361 172 4545 0001 4440 42 01 0 10 1. Assinatura: 29/12/2025. Vigência: 730 dias.

Extrato do Convênio nº 1261002851/2025. Partícipes: Secretaria de Estado de Educação e Município de Monte Alegre de Minas. Objeto: Aquisição de veículo escolar destinado ao atendimento de alunos matriculados em escolas da rede pública de ensino, conforme descrito no plano de aplicação de recursos. O presente convênio tem como objeto a mútua cooperação entre Estado e Município para atendimento dos alunos contemplados pelo transporte escolar, por meio de transferência de recurso financeiro estadual, destinado à aquisição de veículo escolar. Valor do Repasse: R\$ 307.845,01. Valor da Contrapartida: R\$ 16.200,00. Dotação Orçamentária Estadual: 1261 12 361 172 4545 0001 4440 42 01 0 10 1. Assinatura: 29/12/2025. Vigência: 730 dias.

Extrato do Convênio nº 1261002852/2025. Partícipes: Secretaria de Estado de Educação e Município de Silvianópolis. Objeto: Aquisição de veículo escolar com no mínimo 21 lugares destinado ao atendimento de alunos matriculados em escolas da rede pública de ensino, conforme descrito no plano de aplicação de recursos. O presente convênio tem como objeto a mútua cooperação entre Estado e Município para atendimento dos alunos contemplados pelo transporte escolar, por meio de transferência de recurso financeiro estadual, destinado à aquisição de veículo escolar. Valor do Repasse: R\$ 510.959,93. Valor da Contrapartida: R\$ 0,00. Dotação Orçamentária Estadual: 1261 12 361 172 4545 0001 4440 42 01 0 10 1. Assinatura: 29/12/2025. Vigência: 730 dias.

Extrato do Convênio nº 1261002853/2025. Partícipes: Secretaria de Estado de Educação e Município de Tapira. Objeto: O presente convênio tem como objetivo a ampliação da Escola Municipal Paolla Carolina de Melo, no município de Tapira/MG, por meio da execução de obras de infraestrutura física, visando à construção de novas salas de aula, banheiros, espaços administrativos e áreas de convivência. A iniciativa busca atender ao crescimento da demanda por vagas escolares, promover melhores condições de ensino e aprendizagem, garantir conforto e segurança para alunos, professores e demais profissionais da educação, além de contribuir para a qualidade da educação no município. Valor do Repasse: R\$ 800.000,00. Valor da Contrapartida: R\$ 272.747,33. Dotação Orçamentária Estadual: 1261 12 361 172 4545 0001 4440 42 01 0 10 1. Assinatura: 29/12/2025. Vigência: 730 dias.

20 cm -29 2164735 - 1

DIRETORIA DE GESTÃO DE CONTRATOS E CONVÊNIOS EXTRATO DE ADITIVO

Extrato do Segundo Termo Aditivo ao Convênio nº 1261003043/2022. Assinatura: 24/12/2025. Partes: EMG/Secretaria de Estado de Educação e o Município de Tiradentes. Objeto: Alterar a Cláusula oitava do Convênio original para prorrogar a sua vigência. Vigência: de 26/12/2025 para 26/12/2026. Assinantes: Silas Fagundes de Carvalho e José Antônio do Nascimento.

Extrato do Terceiro Termo Aditivo ao Convênio nº 1261001837/2021. Assinatura: 24/12/2025. Partes: EMG/Secretaria de Estado de Educação e o Município de Inhapim. Objeto: Alterar a Cláusula oitava do Convênio original para prorrogar a sua vigência. Vigência: de 27/12/2025 para 27/12/2026. Assinantes: Landislene Gomes Ferreira e Sandro Adriano Oliveira Silva.

Extrato do Terceiro Termo Aditivo ao Convênio nº 1261000126/2022. Assinatura: 29/12/2025. Partes: EMG/Secretaria de Estado de Educação e o Município de Pedra Azul. Objeto: Alterar a Cláusula oitava do Convênio original para prorrogar a sua vigência. Vigência: de 27/01/2026 para 27/01/2027. Assinantes: Pacifico Ferraz Souto e Marcio Ferreira Souto.

Extrato do Segundo Termo Aditivo ao Convênio nº 1261001833/2021. Assinatura: 23/12/2025. Partes: EMG/Secretaria de Estado de Educação e o Município de Ribeirão das Neves. Objeto: Autorizar a reprogramação utilizando acréscimo de recursos pela SEE, saldo de rendimentos e prorrogação do convênio. Valor do acréscimo de recurso pelo concedente: R\$253.855,97. Valor total do convênio: R\$4.718.237,56. Vigência: de 28/12/2025 para 28/12/2026. Assinantes: Cacilda Bellose Sobreira e Túlio Martins Raposo.

Extrato do Segundo Termo Aditivo ao Convênio nº 1261000095/2022. Assinatura: 29/12/2025. Partes: EMG/Secretaria de Estado de Educação e o Município de Caeté. Objeto: Alterar a Cláusula oitava do Convênio original para prorrogar a sua vigência. Vigência: de 29/12/2025 para 29/12/2026. Assinantes: Rosa Maria da Silva Reis e Alberto Nazaré Pires.

EXTRATOS DE CONVÊNIOS

Extrato do Convênio nº 1261002769/2025. Partícipes: Secretaria de Estado de Educação e Município de Cristina. Objeto: Aquisição de veículo escolar destinado ao atendimento de alunos matriculados em escolas da rede pública de ensino, conforme descrito no plano de aplicação de recursos. O presente convênio tem como objeto a mútua cooperação entre Estado e Município para atendimento dos alunos contemplados pelo transporte escolar, por meio de transferência de recurso financeiro estadual, destinado à aquisição de veículo escolar. Valor do Repasse: R\$ 614.745,54. Valor da Contrapartida: R\$ 0,00. Dotação Orçamentária Estadual: 1261 12 361 172 4545 0001 4440 42 01 0 10 1. Assinatura: 24/12/2025. Vigência: 730 dias.

Extrato do Convênio nº 1261002627/2025. Partícipes: Secretaria de Estado de Educação e Município de Antônio Carlos. Objeto: Aquisição de veículo escolar destinado ao atendimento de alunos matriculados em escolas da rede pública de ensino, conforme descrito no plano de aplicação de recursos. O presente convênio tem como objeto a mútua cooperação entre Estado e Município para atendimento dos alunos contemplados pelo transporte escolar, por meio de transferência de recurso financeiro estadual, destinado à aquisição de veículo escolar. Valor do Repasse: R\$ 564.312,55. Valor da Contrapartida: R\$ 0,00. Dotação Orçamentária Estadual: 1261 12 361 172 4545 0001 4440 42 01 0 10 1. Assinatura: 24/12/2025. Vigência: 730 dias.

Extrato do Convênio nº 1261002805/2025. Partícipes: Secretaria de Estado de Educação e Município de Santa Luzia. Objeto: Construção de educandário municipal em Santa Luzia/MG, com execução integral até a entrega apta ao funcionamento, conforme projetos aprovados e normas técnicas vigentes. Valor do Repasse: R\$ 3.017.557,02. Valor da Contrapartida: R\$ 0,00. Dotação Orçamentária Estadual: 1261 12 361 172 4545 0001 4440 42 01 1 10 1. Assinatura: 24/12/2025. Vigência: 730 dias.

Extrato do Convênio nº 1261002776/2025. Partícipes: Secretaria de Estado de Educação e Município de Gonçalves. Objeto: Aquisição de mobiliário e equipamento escolar destinado ao atendimento de alunos matriculados em escolas da rede pública de ensino, conforme descrito no plano de aplicação de recursos. O presente convênio tem como objeto a mútua cooperação entre Estado e Município para atendimento dos alunos matriculados na Rede Pública de Ensino Municipal, por meio de transferência de recurso financeiro estadual, destinado à aquisição de bens. Valor do Repasse: R\$ 300.000,00. Valor da Contrapartida: R\$ 30.472,23. Dotação Orçamentária Estadual: 1261 12 361 172 4545 0001 4440 42 01 0 10 1. Assinatura: 24/12/2025. Vigência: 730 dias.

Extrato do Convênio nº 1261002806/2025. Partícipes: Secretaria de Estado de Educação e Município de Pedras de Maria da Cruz. Objeto: Construção da Escola Municipal Guilherme Arcanjo de Oliveira, localizada na Comunidade de Palmeirinha, zona rural do município de Pedras de Maria da Cruz/MG, destinada ao atendimento de alunos do ensino fundamental (anos iniciais) da rede municipal de ensino, com recursos provenientes do Programa Fortalecimento das Escolas Municipais Valor do Repasse: R\$ 725.000,00. Valor da Contrapartida: R\$ 144.057,81. Dotação Orçamentária Estadual: 1261 12 361 172 4545 0001 4440 42 01 0 10 1. Assinatura: 24/12/2025. Vigência: 730 dias.

Extrato do Convênio nº 1261002807/2025. Partícipes: Secretaria de Estado de Educação e Município de Campos Altos. Objeto: Execução de obra de ampliação da Escola Municipal Joaquim Domingos da Silva, Rua Capitão Virgílio Marques, nº 555, Camposaltinho - Campos Altos/MG Valor do Repasse: R\$ 800.000,00. Valor da Contrapartida: R\$ 7.009,28. Dotação Orçamentária Estadual: 1261 12 361 172 4545 0001 4440 42 01 0 10 1. Assinatura: 24/12/2025. Vigência: 730 dias.

Extrato do Convênio nº 1261002791/2025. Partícipes: Secretaria de Estado de Educação e Município de Rio Acima. Objeto: Aquisição de mobiliário e equipamento escolar destinado ao atendimento de alunos matriculados em escolas da rede pública de ensino, conforme descrito no plano de aplicação de recursos. O presente convênio tem como objeto a mútua cooperação entre Estado e Município para atendimento dos alunos matriculados na Rede Pública de Ensino Municipal, por meio de transferência de recurso financeiro estadual, destinado à aquisição de bens. Valor do Repasse: R\$ 350.000,00. Valor da Contrapartida: R\$ 17.743,74. Dotação Orçamentária Estadual: 1261 12 361 172 4545 0001 4440 42 01 0 10 1. Assinatura: 24/12/2025. Vigência: 730 dias.

Extrato do Convênio nº 1261002808/2025. Partícipes: Secretaria de Estado de Educação e Município de Guaraçuba. Objeto: Aquisição de veículo escolar destinado ao atendimento de alunos matriculados em escolas da rede pública de ensino, conforme descrito no plano de aplicação de recursos. O presente convênio tem como objeto a mútua cooperação entre Estado e Município para atendimento dos alunos contemplados pelo transporte escolar, por meio de transferência de recurso financeiro estadual, destinado à aquisição de veículo escolar. Valor do Repasse: R\$ 1.229.491,08. Valor da Contrapartida: R\$ 0,00. Dotação Orçamentária Estadual: 1261 12 361 172 4545 0001 4440 42 01 0 10 1. Assinatura: 23/12/2025. Vigência: 730 dias.

Extrato do Convênio nº 1261002704/2025. Partícipes: Secretaria de Estado de Educação e Município de Alvorada de Minas. Objeto: Aquisição de veículo escolar destinado ao atendimento de alunos matriculados em escolas da rede pública de ensino, conforme descrito no plano de aplicação de recursos. O presente convênio tem como objeto a mútua cooperação entre Estado e Município para atendimento dos alunos contemplados pelo transporte escolar, por meio de transferência de recurso financeiro estadual, destinado à aquisição de veículo escolar. Valor do Repasse: R\$ 564.312,55. Valor da Contrapartida: R\$ 6.000,00. Dotação Orçamentária Estadual: 1261 12 361 172 4545 0001 4440 42 01 0 10 1. Assinatura: 26/12/2025. Vigência: 730 dias.

Extrato do Convênio nº 1261002834/2025. Partícipes: Secretaria de Estado de Educação e Prefeitura Municipal de Ewbank da Câmara. Objeto: Reformar a edificação existente na Escola Municipal Hercília Silva de Melo, localizado à Rua Abílio Bittar, nº 81, centro, no município de Ewbank da Câmara - MG Valor do Repasse: R\$ 440.254,52. Valor da Contrapartida: R\$ 0,00. Dotação Orçamentária Estadual: 1261 12 361 172 4545 0001 4440 42 01 0 10 1. Assinatura: 29/12/2025. Vigência: 730 dias.

Extrato do Convênio nº 1261002833/2025. Partícipes: Secretaria de Estado de Educação e Município de Divisópolis. Objeto: Reforma e ampliação na Escola Municipal Maria Angélica Koch. Valor do Repasse: R\$ 2.000.000,00. Valor da Contrapartida: R\$ 258.123,36. Dotação Orçamentária Estadual: 1261 12 361 172 4545 0001 4440 42 01 0 10 1. Assinatura: 29/12/2025. Vigência: 730 dias.

Extrato do Convênio nº 1261002827/2025. Partícipes: Secretaria de Estado de Educação e Município de Piraúba. Objeto: Construção de Quadra sem Cobertura no Município de Piraúba - Escola Municipal Dona Maria Duarte Braga. Programa Fortalecimento das Escolas Municipais. Valor do Repasse: R\$ 400.000,00. Valor da Contrapartida: R\$ 72.148,04. Dotação Orçamentária Estadual: 1261 12 361 172 4545 0001 4440 42 01 0 10 1. Assinatura: 29/12/2025. Vigência: 730 dias.

Extrato do Convênio nº 1261002830/2025. Partícipes: Secretaria de Estado de Educação e Município de Jequiá. Objeto: Aquisição de mobiliário e equipamento escolar destinado ao atendimento de alunos matriculados em escolas da rede pública de ensino, conforme descrito no plano de aplicação de recursos. O presente convênio tem como objeto a mútua cooperação entre Estado e Município para atendimento dos alunos matriculados na Rede Pública de Ensino Municipal, por meio de transferência de recurso financeiro estadual, destinado à aquisição de bens. Valor do Repasse: R\$ 999.389,01. Valor da Contrapartida: R\$ 0,00. Dotação Orçamentária Estadual: 1261 12 361 172 4545 0001 4440 42 01 0 10 1. Assinatura: 29/12/2025. Vigência: 730 dias.

Extrato do Convênio nº 1261002835/2025. Partícipes: Secretaria de Estado de Educação e Município de Nova Resende. Objeto: Aquisição de mobiliário e equipamento escolar destinado ao atendimento de alunos matriculados em escolas da rede pública de ensino, conforme descrito no plano de aplicação de recursos. O presente convênio tem como objeto a mútua cooperação entre Estado e Município para atendimento dos alunos matriculados na Rede Pública de Ensino Municipal, por meio de transferência de recurso financeiro estadual, destinado à aquisição de bens. Valor do Repasse: R\$ 250.000,00. Valor da Contrapartida: R\$ 0,00. Dotação Orçamentária Estadual: 1261 12 361 172 4545 0001 4440 42 01 0 10 1. Assinatura: 29/12/2025. Vigência: 730 dias.

Extrato do Convênio nº 1261002837/2025. Partícipes: Secretaria de Estado de Educação e Município de Conceição do Pará. Objeto: Aquisição de mobiliário e equipamento escolar destinado ao atendimento de alunos matriculados em escolas da rede pública de ensino, conforme descrito no plano de aplicação de recursos. O presente convênio tem como objeto a mútua cooperação entre Estado e Município para atendimento dos alunos matriculados na Rede Pública de Ensino Municipal, por meio de transferência de recurso financeiro estadual, destinado à aquisição de bens. Valor do Repasse: R\$ 250.000,00. Valor da Contrapartida: R\$ 0,00. Dotação Orçamentária Estadual: 1261 12 361 172 4545 0001 4440 42 01 0 10 1. Assinatura: 29/12/2025. Vigência: 730 dias.

DIÁRIO DO EXECUTIVO

Extrato do Convênio nº 1261002809/2025. Partícipes: Secretaria de Estado de Educação e Município de Rio Pardo de Minas. Objeto: Aquisição de veículo escolar destinado ao atendimento de alunos matriculados em escolas da rede pública de ensino, conforme descrito no plano de aplicação de recursos. O presente convênio tem como objeto a mútua cooperação entre Estado e Município para atendimento dos alunos contemplados pelo transporte escolar, por meio de transferência de recurso financeiro estadual, destinado à aquisição de veículo escolar. Valor do Repasse: R\$ 324.048,01. Valor da Contrapartida: R\$ 0,00. Dotação Orçamentária Estadual: 1261 12 361 172 4545 0001 4440 42 01 0 10 1. Assinatura: 29/12/2025. Vigência: 730 dias.

Extrato do Convênio nº 1261002839/2025. Partícipes: Secretaria de Estado de Educação e Município de São Luzia. Objeto: Aquisição de veículo escolar destinado ao atendimento de alunos matriculados em escolas da rede pública de ensino, conforme descrito no plano de aplicação de recursos. O presente convênio tem como objeto a mútua cooperação entre Estado e Município para atendimento dos alunos contemplados pelo transporte escolar, por meio de transferência de recurso financeiro estadual, destinado à aquisição de veículo escolar. Valor do Repasse: R\$ 564.312,55. Valor da Contrapartida: R\$ 0,00. Dotação Orçamentária Estadual: 1261 12 361 172 4545 0001 4440 42 01 0 10 1. Assinatura: 29/12/2025. Vigência: 730 dias.

Extrato do Convênio nº 1261002810/2025. Partícipes: Secretaria de Estado de Educação e Município de São Domingos do Prata. Objeto: Aquisição de veículo escolar destinado ao atendimento de alunos matriculados em escolas da rede pública de ensino, conforme descrito no plano de aplicação de recursos. O presente convênio tem como objeto a mútua cooperação entre Estado e Município para atendimento dos alunos contemplados pelo transporte escolar, por meio de transferência de recurso financeiro estadual, destinado à aquisição de veículo escolar. Valor do Repasse: R\$ 564.312,55. Valor da Contrapartida: R\$ 0,00. Dotação Orçamentária Estadual: 1261 12 361 172 4545 0001 4440 42 01 0 10 1. Assinatura: 29/12/2025. Vigência: 730 dias.

Extrato do Convênio nº 1261002840/2025. Partícipes: Secretaria de Estado de Educação e Município de Leandro Ferreira. Objeto: Aquisição de veículo escolar destinado ao atendimento de alunos matriculados em escolas da rede pública de ensino, conforme descrito no plano de aplicação de recursos. O presente convênio tem como objeto a mútua cooperação entre Estado e Município para atendimento dos alunos contemplados pelo transporte escolar, por meio de transferência de recurso financeiro estadual, destinado à aquisição de veículo escolar. Valor do Repasse: R\$ 564.312,55. Valor da Contrapartida: R\$ 0,00. Dotação Orçamentária Estadual: 1261 12 361 172 4545 0001 4440 42 01 0 10 1. Assinatura: 29/12/2025. Vigência: 730 dias.

Extrato do Convênio nº 1261002705/2025. Partícipes: Secretaria de Estado de Educação e Município de Lagoa da Prata. Objeto: Construção de quadra poliesportiva na Escola Municipal Afonso Goulart, para atendimento de alunos da rede municipal de ensino. Valor do Repasse: R\$ 778.841,09. Valor da Contrapartida: R\$ 17.983,90. Dotação Orçamentária Estadual: 1261 12 361 172 4545 0001 4440 42 01 0 10 1. Assinatura: 29/12/2025. Vigência: 730 dias.

Extrato do Convênio nº 1261002636/2025. Partícipes: Secretaria de Estado de Educação e Município de São João da Mata. Objeto: Aquisição de veículo escolar destinado ao atendimento de alunos matriculados em escolas da rede pública de ensino, conforme descrito no plano de aplicação de recursos. O presente convênio tem como objeto a mútua cooperação entre Estado e Município para atendimento dos alunos contemplados pelo transporte escolar, por meio de transferência de recurso financeiro estadual, destinado à aquisição de veículo escolar. Valor do Repasse: R\$ 614.745,54. Valor da Contrapartida: R\$ 0,00. Dotação Orçamentária Estadual: 1261 12 361 172 4545 0001 4440 42 01 0 10 1. Assinatura: 29/12/2025. Vigência: 730 dias.

Extrato do Convênio nº 1261002829/2025. Partícipes: Secretaria de Estado de Educação e Município de Icarai de Minas. Objeto: Aquisição de mobiliário e equipamento escolar destinado ao atendimento de alunos matriculados em escolas da rede pública de ensino, conforme descrito no plano de aplicação de recursos. O presente convênio tem como objeto a mútua cooperação entre Estado e Município para atendimento dos alunos matriculados na Rede Pública de Ensino Municipal, por meio de transferência de recurso financeiro estadual, destinado à aquisição de bens. Valor do Repasse: R\$ 1.499.805,96. Valor da Contrapartida: R\$ 0,00. Dotação Orçamentária Estadual: 1261 12 361 172 4545 0001 4440 42 01 0 10 1. Assinatura: 29/12/2025. Vigência: 730 dias.

Extrato do Convênio nº 1261002836/2025. Partícipes: Secretaria de Estado de Educação e Município de Vespasiano. Objeto: Aquisição de mobiliário e equipamento escolar destinado ao atendimento de alunos matriculados em escolas da rede pública de ensino, conforme descrito no plano de aplicação de recursos. O presente convênio tem como objeto a mútua cooperação entre Estado e Município para atendimento dos alunos matriculados na Rede Pública de Ensino Municipal, por meio de transferência de recurso financeiro estadual, destinado à aquisição de bens. Valor do Repasse: R\$ 1.999.805,00. Valor da Contrapartida: R\$ 0,00. Dotação Orçamentária Estadual: 1261 12 361 172 4545 0001 4440 42 01 0 10 1. Assinatura: 29/12/2025. Vigência: 730 dias.

Extrato do Convênio nº 1261002838/2025. Partícipes: Secretaria de Estado de Educação e Município de Lontra. Objeto: Aquisição de veículo escolar destinado ao atendimento de alunos matriculados em escolas da rede pública de ensino, conforme descrito no plano de aplicação de recursos. O presente convênio tem como objeto a mútua cooperação entre Estado e Município para atendimento dos alunos contemplados pelo transporte escolar, por meio de transferência de recurso financeiro estadual, destinado à aquisição de veículo escolar. Valor do Repasse: R\$ 324.048,01. Valor da Contrapartida: R\$ 0,00. Dotação Orçamentária Estadual: 1261 12 361 172 4545 0001 4440 42 01 0 10 1. Assinatura: 29/12/2025. Vigência: 730 dias.

Universidade do Estado de Minas Gerais - UEMG

EDITAL DE CONCURSO PÚBLICO UEMG Nº. 02/2025, DE 22 DE SETEMBRO DE 2025 CONCURSO PÚBLICO DE PROVAS E TÍTULOS PARA PROVIMENTO DE CARGO DA CARREIRA DE PROFESSOR DE EDUCAÇÃO SUPERIOR DA UNIVERSIDADE DO ESTADO DE MINAS GERAIS – UEMG LISTA DE INSCRITOS PRELIMINAR – AMPLA CONCORRÊNCIA

Código	Área	Nome
1	Psicologia	Ana Carla Lima Ribeiro
1	Psicologia	Edna Messias De Freitas Santos
1	Psicologia	Eduardo Luis Cormanch
1	Psicologia	Euirpedes Costa Do Nascimento
1	Psicologia	Fabiana Campos
1	Psicologia	Fabio Henrique Silva
1	Psicologia	Fernando Rodrigues De Lima Junior
1	Psicologia	Guilherme Faria Ribeiro
1	Psicologia	Izabel Cristina Barbelli
1	Psicologia	Jose Tadeu Acuna
1	Psicologia	Laura Moraes Ribeiro
1	Psicologia	Luciano Aparecido Pereira Junior
1	Psicologia	Mardem Leandro Silva
1	Psicologia	Maria Michelle Fernandes Alves
1	Psicologia	Natalia Michelato Silva
1	Psicologia	Pablo Rwany Batista Ribeiro Do Vale
1	Psicologia	Pedro Henrique Chaves Pessanha
1	Psicologia	Rafael Soares Mariano Costa
1	Psicologia	Rodrigo Goncalves Correa
1	Psicologia	Sheila De Cassia Ferreira Torres
2	Clínica Médica	Rodrigo Ferretjans Alves
3	Clínica Médica	Celso Peito Macedo Filho
3	Clínica Médica	Regina De Lourdes Esper Silveira Ferreira Da Rosa
4	Ginecologia e Obstetrícia	Flavio Dutra Miranda
5	Clínica Médica	Eduardo Cesar Silveira Pinto
5	Clínica Médica	Gabriela Sabadini Andrade

TERÇA-FEIRA, 30 DE DEZEMBRO DE 2025 – 65

Extrato do Convênio nº 1261002832/2025. Partícipes: Secretaria de Estado de Educação e Município de Padre Carvalho. Objeto: Execução das obras de reforma e ampliação do Centro Municipal de Educação Infantil (CEMEI) – Mãe Maria de Adriano, conforme descrito no memorial descritivo deste instrumento, localizado no anexo Campo de Vacarias, distrito de Padre Carvalho/MG - Programa de Fortalecimento de Escolas Municipais. Valor do Repasse: R\$ 778.000,00. Valor da Contrapartida: R\$ 125.060,24. Dotação Orçamentária Estadual: 1261 12 361 172 4545 0001 4440 42 01 2 1. Assinatura: 29/12/2025. Vigência: 730 dias.

Extrato do Convênio nº 1261002784/2025. Partícipes: Secretaria de Estado de Educação e Município de Brumadinho. Objeto: Execução de ampliação da Escola Municipal Professora Yolandina de Melo Silva, na rua Joaquim Augusto Rodrigues, 590 - São José Paraopeba - Brumadinho/MG. Valor do Repasse: R\$ 500.000,00. Valor da Contrapartida: R\$ 24.281,96. Dotação Orçamentária Estadual: 1261 12 361 172 4545 0001 4440 42 01 10 1. Assinatura: 29/12/2025. Vigência: 730 dias.

Extrato do Convênio nº 1261002828/2025. Partícipes: Secretaria de Estado de Educação e Município de Corinto. Objeto: Construção de Quadra Poliesportiva MODELO 2 – 773,95 M², na Escola Municipal Nair Lima de Aguiar, conforme descrito no Memorial Descritivo deste Instrumento, localizada na Av. Diamante, 121, Bairro Major Salvo no Município de Corinto/MG. Valor do Repasse: R\$ 1.055.000,00. Valor da Contrapartida: R\$ 10.577,20. Dotação Orçamentária Estadual: 1261 12 361 172 4545 0001 4440 42 01 0 10 1. Assinatura: 29/12/2025. Vigência: 730 dias.

71 cm -29 2164715 - 1

DIRETORIA DE GESTÃO DE CONTRATOS E CONVÊNIOS EXTRATOS DE CONTRATOS

Extrato do Contrato nº 942919/2025 - Processo SEI nº 1260.01.0201800/2025-54. Assinatura: 29/12/2025. Partes: EMG/Secretaria de Estado de Educação e a empresa MAPDATA-TECNOLOGIA, INFORMATICA E COMERCIO LTDA. Objeto: Contratação emergencial de 50 (cinquenta) licenças do software Autodesk AutoCAD LT, em regime de assinatura (subscrição anual), com suporte técnico e atualizações inclusas, para uso da Diretoria de Obras da Rede Estadual (DORE) e das Superintendências Regionais de Ensino (SREs), garantindo a continuidade das atividades técnicas de elaboração, análise e fiscalização de projetos de engenharia e arquitetura da rede estadual de ensino. Valor: R\$ 105.486,00. Dotação: 1261.12.368.169.2128. 0001. 339040 02 - Fonte: 0.10.1. Vigência: 1 (um) ano contado da assinatura do contrato. Assinantes: Silas Fagundes de Carvalho e Paulo Eduardo Onuchic.

Extrato do Contrato nº 9490968 - Processo SEI nº 1260.01.0186556/2025-71. Assinatura: 29/12/2025. Partes: EMG/Secretaria de Estado de Educação e a Fundação de Ensino Superior do Vale do Sapucaí (Universidade Vale do Sapucaí - UNIVAS), com a intervenção/mantença da Fundação de Ensino Superior do Vale do Sapucaí. Objeto: Prestação de serviços educacionais por Instituições Educacionais de Ensino Superior (IES), públicas e privadas, para oferecer aos servidores da Secretaria de Estado de Educação - SEE/ MG vagas nos cursos de pós-graduação stricto sensu (mestrado), nas modalidades presencial e semipresencial, por meio do Trilhas de Futuro Educadores, sob demanda, física e eventual, conforme especificações, exigências e quantidades estabelecidas no Termo de Referência, Anexo I do Edital SEE nº 01/2025 (1260.01.0058640/2025-21 - 112621257) e suas Retificações. Valor: R\$ 574.762,40. Dotações: 1261.12.368.162.2099.0001 339039-48 FONTE 1.10.1; 1261.12.368.162.2099.0001 339039-48 FONTE 1.2.1.1; 1261.12.368.162.2099.0001 339039-48 FONTE 1.2.3.1. Vigência: 30 (trinta) meses contado a partir da publicação. Assinantes: Gláucia Cristina Pereira dos Santos Ribeiro e Júlio César da Silva Tavares.

EXTRATO DE APOSTILAMENTO

Extrato do 1º Termo de Apostilamento ao Contrato nº 9459872/2025 - Processo SEI nº 1260.01.0062015/2025-76. Partes: EMG/Secretaria de Estado de Educação e GLOBALSEC TECNOLOGIA DA INFORMACÃO LTDA. Objeto: Correção de erro material, referente ao contrato nº 9459872/2025 presente no quadro de itens do contrato, constante na cláusula primeira do referido termo. Assinatura: 29/12/2025. Assinantes: Silas Fagundes de Carvalho e Rafael Mendes de Carvalho.

EXTRATOS DE

DADOS BANCÁRIOS - CONVÊNIO

NÚMERO DE REGISTRO NO SIGCON-

1261002807/2025

DATA DO

30/12/2025

1 - Conta Específica

1.1 - Banco:

1.2 - Agência

1.3 - Conta bancária:

1.4 - Praça bancária:

BANCO DO BRASIL

3038-4

00000019767-X

CAMPOS ALTOS





OFÍCIO

Nº 1/ADC/2026

CAMPOS ALTOS/MG, 23 de fevereiro de 2026.

TERMO DE JUSTIFICATIVA DE DIVERGÊNCIA DE VALOR POR CRITÉRIO DE ARREDONDAMENTO

*Processo Licitatório nº 027/2026
Concorrência Eletrônica nº 001/2026*

OBJETO: 01.51322 – CONTRATAÇÃO DE EMPRESA ESPECIALIZADA PARA EXECUÇÃO DA OBRA DE AMPLIAÇÃO DA ESCOLA MUNICIPAL JOAQUIM DOMINGOS DA SILVA, NO MUNICÍPIO DE CAMPOS ALTOS/MG, CONFORME O CONVÊNIO Nº 1261002807/2025/SEE, CELEBRADO COM A SECRETARIA DE ESTADO DE EDUCAÇÃO, COM FORNECIMENTO DE MATERIAIS, MÃO DE OBRA E EQUIPAMENTOS NECESSÁRIOS À COMPLETA EXECUÇÃO DOS SERVIÇOS.

Considerando que o valor total estimado constante no Convênio nº 1261002807/2025/SEE, conforme planilha orçamentária elaborada pelo Estado, perfaz o montante de R\$ 807.009,2800, posteriormente arredondado para citado.

Considerando que, para fins de lançamento no sistema eletrônico utilizado por esta Administração, há obrigatoriedade de utilização de 4 (quatro) casas decimais para preços unitários em regime de execução de obras;

Considerando que os valores unitários constantes na planilha do Estado foram integralmente mantidos, sem qualquer alteração de composição, coeficientes, quantitativos ou BDI;

Considerando que os valores totais dos itens foram obtidos por multiplicação direta entre quantidade e preço unitário com 4 (quatro) casas decimais, sem arredondamentos intermediários;

Registra-se que o valor total apurado no sistema, após o recálculo matemático integral dos itens, resultou em:
Valor estimado conforme Convênio (Estado): R\$ 807.009,28
Valor estimado lançado no sistema: R\$ 806.996,8178
Diferença apurada: R\$ 12,4622

A referida diferença decorre exclusivamente de critério de arredondamento adotado na planilha originária do Estado, não havendo qualquer modificação de preços unitários, quantitativos, composição de custos ou percentual de BDI.

O presente registro é realizado com fundamento nos princípios da boa-fé objetiva, transparência, legalidade e segurança jurídica, visando resguardar a lisura do procedimento e subsidiar eventuais esclarecimentos futuros, inclusive para fins de prestação de contas.

Campos Altos/MG, 23 de fevereiro de 2026.

Wilgner Messias Luiz Silva
Agente de Contratação
Portaria 001/2026
Matrícula: 31573





PREFEITURA DE CAMPOS ALTOS - MG
RUA CORNÉLIA ALVES BICALHO, 401 - CENTRO
CAMPOS ALTOS - MG / CNPJ: 18.298.190/0001-30



Assinatura do Documento



Documento Assinado Eletronicamente por **WILGNER MESSIAS LUIZ SILVA**, CPF: 140.65*.**6-*0 em 23/02/2026 16:43:15, Cód. Autenticidade da Assinatura: 16K8.0Z43.7157.E40W.7820, Com fundamento na Lei Nº 14.063, de 23 de Setembro de 2020.



Informações do Documento

ID do Documento: **341.6F9** - Tipo de Documento: **OFÍCIO - Nº 1/ADC/2026**

Elaborado por **WILGNER MESSIAS LUIZ SILVA**, CPF: 140.65*.**6-*0, em 23/02/2026 16:43:15, contendo 302 palavras.

Código de Autenticidade deste Documento: 1632.6143.1158.U42Z.1722

A autenticidade do documento pode ser conferida no site: <https://zeropapel.camposaltos.mg.gov.br/verdocumento>



PLANO DE TRABALHO - CONVÊNIOS

NÚMERO DE REGISTRO NO SIGCON-SAÍDA: 001655/2025

DATA DO REGISTRO: 05/08/2025

TÍTULO

Ampliação da Escola Municipal Joaquim Domingos da Silva, Rua Capitão Virgílio Marques, nº 555, Camposaltinho, a ser realizada por meio do município de Campos Altos/MG - Programa de Fortalecimento das Escolas Municipais

I - IDENTIFICAÇÃO DO CONCEDENTE

Razão social: SECRETARIA DE ESTADO DE EDUCAÇÃO **CNPJ:** 18.715.599/0001-05
Endereço: Rod. Papa João Paulo II, 4001 - 10º e 11º Andares - Prédio Minas Gerais **Bairro:** Serra Verde
Cidade: Belo Horizonte **UF:** MG **CEP:** 31.630-900
Telefone/FAX: (31) 3915-3636 **E-mail do Setor de Convênios/Parceria:** sa@educacao.mg.gov.br

DADOS DO REPRESENTANTE LEGAL

Nome completo: VANIA CELIA FERREIRA **CPF:** xxx.245.576-xx
CI/Órgao Exp.: ***** **Cargo:** Superintendente Regional de Ensino de Uberaba
Endereço residencial: ***** **Bairro:** *****
Cidade: ***** **UF:** ** **CEP:** 3x.xxx-xx0
Telefone pessoal: (xx) xxxx-xxxx **E-mail Pessoal:** *****

INFORMAÇÃO DE ENDEREÇO NÃO DISPONÍVEL EM DOCUMENTOS GERADOS PELO SISTEMA, EM ATENDIMENTO À LEI GERAL DE PROTEÇÃO DE DADOS (LEI Nº 13.709, DE 14 DE AGOSTO DE 2018)

II - IDENTIFICAÇÃO DO CONVENENTE

DADOS DO CONVENENTE

Razão social: MUNICIPIO DE CAMPOS ALTOS **CNPJ:** 18.298.190/0001-30
Endereço: RUA CORNELIA ALVES BICALHO, 401, EDIF; **Bairro:** CENTRO
Cidade: CAMPOS ALTOS **UF:** MG **CEP:** 38.970-000
Telefone: (37) 3426-9100 **E-mail institucional:** camposaltos@camposaltos.mg.gov.br

DADOS DO REPRESENTANTE LEGAL

Nome completo: VICENTE DE PAULO MATEUS **CPF:** xxx.791.636-xx
Identidade: ***** **Órgão Exp.:** DETRAN
Cargo: Prefeito **Data de Vencimento do Mandato:** 31/12/2028
Endereço residencial: ***** **Bairro:** *****
Cidade: ***** **UF:** ** **CEP:** 3x.xxx-xx0
Telefone pessoal: (xx) xxxx-xxxx **E-mail pessoal:** *****

INFORMAÇÃO DE ENDEREÇO NÃO DISPONÍVEL EM DOCUMENTOS GERADOS PELO SISTEMA, EM ATENDIMENTO À LEI GERAL DE PROTEÇÃO DE DADOS (LEI Nº 13.709, DE 14 DE AGOSTO DE 2018)

III - INFORMAÇÕES GERAIS

1 - Objeto do Convênio: *

Execução de obra de ampliação da Escola Municipal Joaquim Domingos da Silva, Rua Capitão Virgílio Marques, nº 555, Camposaltinho - Campos Altos/MG



PLANO DE TRABALHO - CONVÊNIOS

NÚMERO DE REGISTRO NO SIGCON-SAÍDA: 001655/2025

DATA DO REGISTRO: 05/08/2025

1.1 - Finalidade do Convênio: *

Com a ampliação da Escola Municipal Joaquim Domingos da Silva o município passará a atender mais (inserir nº de alunos) alunos, sendo de extrema importância.

1.2 - Justificativa Fundamentada do Convênio: *

As Obras De Ampliação da Escola Municipal Joaquim Domingos da Silva, Rua Capitão Virgílio Marques, nº 555, Camposaltinho, a ser realizada por meio do município de Campos Altos/MG É De Grande Alcance Social, Na Qual Proporcionará Uma Boa Infraestrutura De Trabalho Aos Educadores E Alunos Matriculados, Que Terão Um Local Adequado Para Realizar Suas Atividades Estudantis, Sendo Educação Um Direito De Todo Cidadão E Dever Do Estado Segundo O Art. 205 E 208, Iii Da Constituição Federal E Do Art 195, Capítulo I - Da Ordem Social Da Constituição Do Estado De Minas Gerais.

IV - INFORMAÇÕES DE REPASSE DE RECURSOS

2 - Repasse de Natureza Especial? SIM

2.1 - Natureza Especial: EDUCAÇÃO

2.2 - Fundamentação legal para a natureza especial do repasse:

Art.24, parágrafo único, do art. 26 e parágrafo único, do Art.27 da Lei Estadual nº 23.831/2021, c/c § 3º, art. 25 da

3 - Origem dos recursos: Concedente/Órgão ou Entidade Estadual Parceiro - Emenda Parlamentar/Demanda - Contrapartida

3.1 - Parlamentar(es):

Não há

4 - Contrapartida:

Tipo Contrapartida	Valor
Valor Financeiro	R\$ 7.009,28

5 - Dotação Orçamentária da Contrapartida Financeira:

02.27.02 12.361.0009 4.4.90.51.00

6 - TIPO DE ATENDIMENTO			6.1 - VALOR		
Gênero	Categoria	Especificação	Concedente	Interveniente	Contrapartida
REFORMA OU OBRA	Ampliação	Escola Municipal	R\$ 800.000,00	R\$ 0,00	R\$ 7.009,28

7 - Conta específica

7.1 - Banco

7.2 - Agência

7.3 - Conta bancária:

7.4 - Praça bancária:

CAMPOS ALTOS

V - INFORMAÇÕES DE EXECUÇÃO

8 - Pessoas beneficiadas diretamente

8.1 - Descrição:

Alunos

8.2 - Quantidade:

354

9 - Proposta de vigência (dias corridos):

730

9.1 - Data prevista para início:

30/12/2025

9.2 - Data prevista para término:

29/12/2027



PLANO DE TRABALHO - CONVÊNIOS

NÚMERO DE REGISTRO NO SIGCON-SAÍDA: 001655/2025

DATA DO REGISTRO: 05/08/2025

VI - ENDEREÇOS

10 - Endereço da obra ou local do evento, de prestação do serviço, ou de entrega, ou instalação do bem (dependendo do objeto):

Rua/Avenida/ Rodovia/Beco/Travessa:	Número/KM:	Bairro/Distrito:	CEP	Município:	Referência:
Rua Capitão Virgílio Marques	555	Bairro Camposaltino	38.970-000	CAMPOS ALTOS	Escola Municipal

VII - RESPONSÁVEIS PELO PREENCHIMENTO DAS INFORMAÇÕES DO CONVÊNIO

11 - Equipe Executora do Convênio:

FUNÇÃO: RESPONSÁVEL PELA DOCUMENTAÇÃO DE CELEBRAÇÃO DOS TERMOS ADITIVOS

11.1 - NOME	11.2 - REGISTRO PROFISSIONAL	11.3 - ÓRGÃO DE REGISTRO PROFISSIONAL	11.4 - TELEFONE INSTITUCIONAL	11.5 - E-MAIL INSTITUCIONAL
JOÃO PAULO MEIRELES FAUSTINO	xxxxxxx		(37) 99161-4002	JPKZ2010@HOTMAIL.COM

FUNÇÃO: RESPONSÁVEL PELO MONITORAMENTO

11.1 - NOME	11.2 - REGISTRO PROFISSIONAL	11.3 - ÓRGÃO DE REGISTRO PROFISSIONAL	11.4 - TELEFONE INSTITUCIONAL	11.5 - E-MAIL INSTITUCIONAL
JOÃO PAULO MEIRELES FAUSTINO	xxxxxxx		(37) 99161-4002	JPKZ2010@HOTMAIL.COM

FUNÇÃO: RESPONSÁVEL PELA PRESTAÇÃO DE CONTAS

11.1 - NOME	11.2 - REGISTRO PROFISSIONAL	11.3 - ÓRGÃO DE REGISTRO PROFISSIONAL	11.4 - TELEFONE INSTITUCIONAL	11.5 - E-MAIL INSTITUCIONAL
JOÃO PAULO MEIRELES FAUSTINO	xxxxxxx		(37) 99161-4002	JPKZ2010@HOTMAIL.COM

VIII - CRONOGRAMA DE EXECUÇÃO

1 ESPECIFICAÇÃO DA AMPLIAÇÃO DA ESCOLA MUNICIPAL JOAQUIM DOMINGOS

1.1 REFORMA OU OBRA - Ampliação - Escola Municipal

ETAPA(S)	Duração (Dias Corridos)
1.1.1 - INSTALAÇÃO DOS SERVIÇOS DE ENGENHARIA	30
1.1.2 - TRABALHOS EM TERRA	30
1.1.3 - SONDAGEM, FUNDAÇÕES, MUROS E CONTENÇÕES	60
1.1.4 - SUPERESTRUTURA	60
1.1.5 - ALVENARIA	90
1.1.6 - COBERTURA E FORRO	60
1.1.7 - INSTALAÇÕES HIDRÁULICAS	90



PLANO DE TRABALHO - CONVÊNIOS

NÚMERO DE REGISTRO NO SIGCON-SAÍDA: 001655/2025

DATA DO REGISTRO: 05/08/2025

VIII - CRONOGRAMA DE EXECUÇÃO

AMPLIAÇÃO DA ESCOLA MUNICIPAL JOAQUIM DOMINGOS

1.1.8 - INSTALAÇÕES SANITÁRIAS	90
1.1.9 - NSTALAÇÃO ELÉTRICA	90
1.1.10 - ESQUADRIAS METÁLICAS	60
1.1.11 - FERRAGENS	30
1.1.12 - REVESTIMENTO	30
1.1.13 - PISOS E RODAPÉS	30
1.1.14 - BANCADAS, PRATELEIRAS E DIVISÓRIAS	60
1.1.15 - SERVIÇOS COMPLEMENTARES DA OBRA	30
1.1.16 - LIMPEZA	30
1.1.17 - SERVIÇOS INTEGRADOS DA OBRA	30

IX - PLANO DE APLICAÇÃO DE RECURSOS

1 - DEMONSTRATIVO DE RECURSO

ITEM	DESCRIÇÃO	TIPO DESPESA	UNID. DE MEDIDA	QUANT.	VL. UNITÁRIO	VL. TOTAL	ETAPAS VINCULADAS
1	INSTALAÇÃO DOS SERVIÇOS DE ENGENHARIA	Serviço	un	1	R\$ 11.937,51	R\$ 11.937,51	1.1.1
2	TRABALHOS EM TERRA	Serviço	un	1	R\$ 4.848,19	R\$ 4.848,19	1.1.2
3	SONDAGEM, FUNDAÇÕES, MUROS E CONTENÇÕES	Serviço	un	1	R\$ 108.665,96	R\$ 108.665,96	1.1.3
4	SUPERESTRUTURA	Serviço	un	1	R\$ 105.894,59	R\$ 105.894,59	1.1.4
5	ALVENARIA	Serviço	un	1	R\$ 39.910,22	R\$ 39.910,22	1.1.5
6	COBERTURA E FORRO	Serviço	un	1	R\$ 85.786,93	R\$ 85.786,93	1.1.6
7	INSTALAÇÕES HIDRÁULICAS	Serviço	un	1	R\$ 74.542,44	R\$ 74.542,44	1.1.7
8	INSTALAÇÕES SANITÁRIAS	Serviço	un	1	R\$ 28.837,24	R\$ 28.837,24	1.1.8
9	INSTALAÇÃO ELÉTRICA	Serviço	un	1	R\$ 37.452,13	R\$ 37.452,13	1.1.9
10	ESQUADRIAS METÁLICAS	Serviço	un	1	R\$ 56.368,45	R\$ 56.368,45	1.1.10
11	FERRAGENS	Serviço	un	1	R\$ 4.291,64	R\$ 4.291,64	1.1.11
12	REVESTIMENTO	Serviço	un	1	R\$ 66.538,87	R\$ 66.538,87	1.1.12
13	PISOS E RODAPÉS	Serviço	un	1	R\$ 71.405,48	R\$ 71.405,48	1.1.13
14	BANCADAS, PRATELEIRAS E DIVISÓRIAS	Serviço	un	1	R\$ 71.584,90	R\$ 71.584,90	1.1.14
15	SERVIÇOS COMPLEMENTARES DA OBRA	Serviço	un	1	R\$ 4.501,99	R\$ 4.501,99	1.1.15
16	LIMPEZA	Serviço	un	1	R\$ 13.462,97	R\$ 13.462,97	1.1.16
17	SERVIÇOS INTEGRADOS DA OBRA	Serviço	un	1	R\$ 20.979,77	R\$ 20.979,77	1.1.17
TOTAL:						R\$ 807.009,28	



PLANO DE TRABALHO - CONVÊNIOS

NÚMERO DE REGISTRO NO SIGCON-SAÍDA: 001655/2025

DATA DO REGISTRO: 05/08/2025

2 - VALOR TOTAL DA PROPOSTA/CONTRAPARTIDA

ESPECIFICAÇÃO	VALOR	%CONVÊNIO	% LDO
Concedente	R\$ 0,00	0,00	-
Parlamentar/Demanda	R\$ 800.000,00	99,13	-
Interveniente	R\$ 0,00	0,00	-
Contrapartida	R\$ 7.009,28	0,87	0,88
Outras fontes	R\$ 0,00	-	-
TOTAL	R\$ 807.009,28	100.0%	0.88%

X - CRONOGRAMA DE DESEMBOLSO DOS RECURSOS

CONCEDENTE: SECRETARIA DE ESTADO DE EDUCAÇÃO

Ano	Mês	Valor
2025	Dezembro	R\$ 800.000,00

CONVENENTE: MUNICIPIO DE CAMPOS ALTOS

Ano	TIPO DE CONTRAPARTIDA	Mês	Valor
2026	Financeiro	Janeiro	R\$ 7.009,28

XI - RESERVADO AO CONCEDENTE

1- Periodicidade do Envio do Relatório de Atividades (mês(es)):

2- Dotações Orçamentárias:

Dotação Orçamentária	Número do SIAFI do Convênio de Entrada	Valor
1261 12 361 172 4545 0001 4 4 40 42 01 0 10 1		800.000,00

Natureza Continuada: Não



PLANO DE TRABALHO - CONVÊNIOS

NÚMERO DE REGISTRO NO SIGCON-SAÍDA: 001655/2025

DATA DO REGISTRO: 05/08/2025

XII - CONFERÊNCIA E APROVAÇÃO

O Plano de Trabalho está de acordo com o art. 184 da Lei Federal nº 14.133/2021, com o Decreto nº 48.745/2023 e com a Resolução Conjunta SEGOV-AGE nº 001/2024, podendo ser aprovado. Destacam-se as análises técnica (s) e jurídica pelos setores competentes.

Responsável pela conferência do Plano de Trabalho

Carimbo de identificação _____
Data ____/____/____

Aprovo o presente Plano de Trabalho e autorizo a celebração do convênio de saída.

Responsável Legal do Concedente

Carimbo de identificação _____
Data ____/____/____

XIII - DECLARAÇÃO

Na qualidade de representante legal do Convenente/OSC Parceira, declaro, para fins de prova junto ao Concedente/Órgão ou Entidade Estadual Parceiro, para os efeitos e sob as penas da lei, que inexistem qualquer débito em mora ou situação de inadimplência com o Estado de Minas Gerais que impeça a transferência de recursos de doações consignadas no orçamento estadual.

Local

_____/____/____
Data

Assinatura do Representante Legal do Convenente

Nome Legível do Responsável Legal do Convenente e
Nº do Documento de Identificação ou Carimbo



PLANO DE TRABALHO - CONVÊNIOS

NÚMERO DE REGISTRO NO SIGCON-SAÍDA: 001655/2025

DATA DO REGISTRO: 05/08/2025



Documento assinado eletronicamente com fundamento no art. 6º, § 1º, do [Decreto nº 47.222, de 26 de julho de 2017](#) por:

- **JERONIMO JOSE LUCIANO DA SILVA**, xxx.369.596-xx, como Encaminhador, em 23/12/2025 08:02:28,
- **VICENTE DE PAULO MATEUS**, xxx.791.636-xx, como Responsável Legal, em 23/12/2025 18:42:16,
- **VANIA CELIA FERREIRA**, xxx.245.576-xx, como Responsável Legal Concedente ou Adm Público Oeep, em 24/12/2025 10:00:03



A autenticidade deste documento pode ser conferida pelo link <https://www.convenios.mg.gov.br/sigconv2/autenticidade?cid=642924&ca=2866174318>, informando o código verificador **642924** e o código CRC **2866174318**





Assinatura do Documento



Documento Assinado Eletronicamente por **CAMILA ALVARENGA DA SILVA**, CPF: 089.93*. **6- *9 em **10/04/2026 16:29:54**, Cód. Autenticidade da Assinatura: **1675.7A29.0546.4724.7054**, Com fundamento na Lei Nº 14.063, de 23 de Setembro de 2020.



Informações do Documento

ID do Documento: **372.893** - Tipo de Documento: **RETIFICAÇÃO DE EDITAL - Nº 3/ADL/2026**

Elaborado por **CAMILA ALVARENGA DA SILVA**, CPF: 089.93*. **6- *9 , em **10/04/2026 - 16:29:54**

Código de Autenticidade deste Documento: 16A4.6329.354E.R853.3405

A autenticidade do documento pode ser conferida no site:
<https://zeropapel.camposaltos.mg.gov.br/verdocumento>

